

財團法人臺灣海洋保育與漁業永續基金會

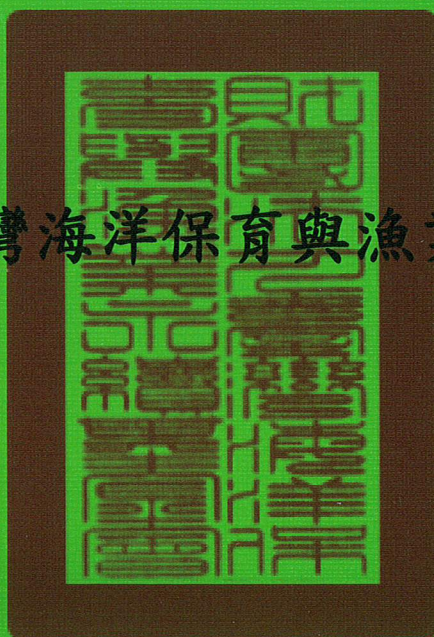

中華民國 113 年度決算書

(113 年 1 月 1 日至 113 年 12 月 31 日)

財團法人臺灣海洋保育與漁業永續基金會編

財團法人臺灣海洋保育與漁業永續基金會

目 次

總說明

壹、財團法人概況	1-4
一、設立依據	1
二、設立目的	1-2
三、組織概況	2-4
貳、年度各項工作計畫或方針之執行結果	5-15
參、決算概要	16-17
一、收支營運實況	16
二、現金流量實況	16
三、淨值變動實況	17
四、資產負債實況	17

主要表

收支營運表	19
現金流量表	20
淨值變動表	21
資產負債表	22

明細表

收入明細表	23
支出明細表	24
基金數額增減變動表	25

參考表

員工人數彙計表	27
用人費用彙計表	28

總說明

財團法人臺灣海洋保育與漁業永續基金會

總說明

中華民國 113 年度

壹、財團法人概況

一、設立依據

財團法人臺灣海洋保育與漁業永續基金會（以下稱本會）依據財團法人法，由農業部(原行政院農業委員會)漁業署籌備設立，經農業部(原行政院農業委員會) 107 年 10 月 18 日農漁字第 1070727060 號函核准設立；並於臺灣臺北地方法院 107 年 10 月 23 日證財字第 17 號，登記簿第 134 冊第 9 頁第 3204 號登記。

二、設立目的

本會以配合政府政策，保育及健全海洋生態系，保護臺灣海洋環境，辦理漁業技術、漁業經營、海洋事務等規劃、設計、技術指導，落實聯合國糧農組織於一九九五年通過之責任漁業行為規範精神，合理利用海洋資源，並促進漁業永續利用為設立目的。依本會章程規定，本會之業務範圍及項目如下：

- (一) 推動臺灣生物多樣性之保育及復育，辦理海洋及全流域、地球環境生態調查等研究、規劃及評估，協助輔導成立巡守隊，保護地球及海洋環境。
- (二) 辦理漁業技術及經營，或受委託從事漁港、海域相關開發事務等計畫對漁業影響之研究調查、規劃、設計、評估及技術指導等。
- (三) 協助研析沿近海漁獲數據資料，評估沿近海海洋生態、漁業資源狀況及可允許最適容許捕撈量，推動建立漁獲可追溯性機制，並協助執行沿近海漁船監控管理措施，設立永續海鮮標章制度，以提升臺灣沿近海漁業永續發展之資源管理、合理利用及增裕。
- (四) 協助漁港、漁場、海域相關之空間資源永續利用調查、規劃、建設、經營、管理及維護等事項。
- (五) 協助漁業統計調查、漁業或漁村（家）經濟調查及相關設施調查等漁

業相關統計調查事項。

- (六) 協助栽培漁業、漁村再生及海域觀光休憩暨休閒娛樂等之規劃評估、建設、發展、人力培訓等相關業務。
- (七) 辦理海洋環境保護、海洋及全流域生態保育、食魚文化、海洋文化、負責任漁業意識、友善動物觀念之教育訓練、推廣。
- (八) 辦理食農教育，並深化擴展食漁教育，結合農糧、畜牧、漁業及農漁村，推廣地產地消、均衡飲食、珍惜食物減少浪費之消費觀念及習慣，推行健康、符合生態永續之飲食生活，並協助國民穩定取得糧食。
- (九) 促進兩岸漁業資源養護合作，協助政府處理兩岸漁業及勞務交流事務，並保障、提升漁船船員權益與福祉。
- (十) 辦理水產品生產環境、加工提升推動及衛生管理評鑑事務。
- (十一) 水產養殖之繁養殖技術指導、養殖事業研究調查、評估規劃與示範經營。
- (十二) 其他符合本會設立目的之相關公益性海洋保育、地球環境保護、食農教育、沿近海漁業及海洋事務、漁業生產事業投資等業務。

三、組織概況

本會設董事會管理之，置董事十一至十三人組成之，其中一人為董事長，由董事互選之，綜理董事會事務，對外代表本會；置副董事長一人，由董事互選之，協助董事長處理會務；本會董事均為無給職。董事會職權如下：

- (一) 經費之籌措及財產之管理及運用。
- (二) 董事之改選及解任。
- (三) 董事長之推選及解任。
- (四) 內部組織之訂定及管理。
- (五) 工作計畫之研訂及推動。
- (六) 年度預算及決算之審定。
- (七) 捐助章程變更之擬議。
- (八) 不動產處分或設定負擔之擬議。
- (九) 合併之擬議。
- (十) 其他重要事項之擬議或決議。

本會設監察人會，置監察人五人，監察本會會務、業務、財務等一切事務之執行。得互選其中一人為常務監察人，常務監察人應列席董事會；本會監察人均為無給職。

本會置執行長一人，襄助處理董事會事務並綜理會務，由董事長提名，經董事會同意後聘任之，解任時亦同。執行長之職責如下：

- (一) 執行董事會之決議。
- (二) 聘僱與解聘所屬職員。
- (三) 指揮、監督所屬職員推行業務。
- (四) 訓練、考核、獎勵所屬職員。
- (五) 提報董事會審議之事項。
- (六) 其他依職權應辦事項。

本會之業務得分組辦理之，並建立人事、會計、內部控制及稽核制度，提經董事會通過後報主管機關核定，各組置組長一人，由執行長提名經董事長核可後聘免之，並陳報董事會核備。置職員若干人，由執行長聘免，報請董事長核備，承執行長及組長之命，分別辦理業務、人事、文書、會計等有關事宜。

本會之組織編制如下圖：

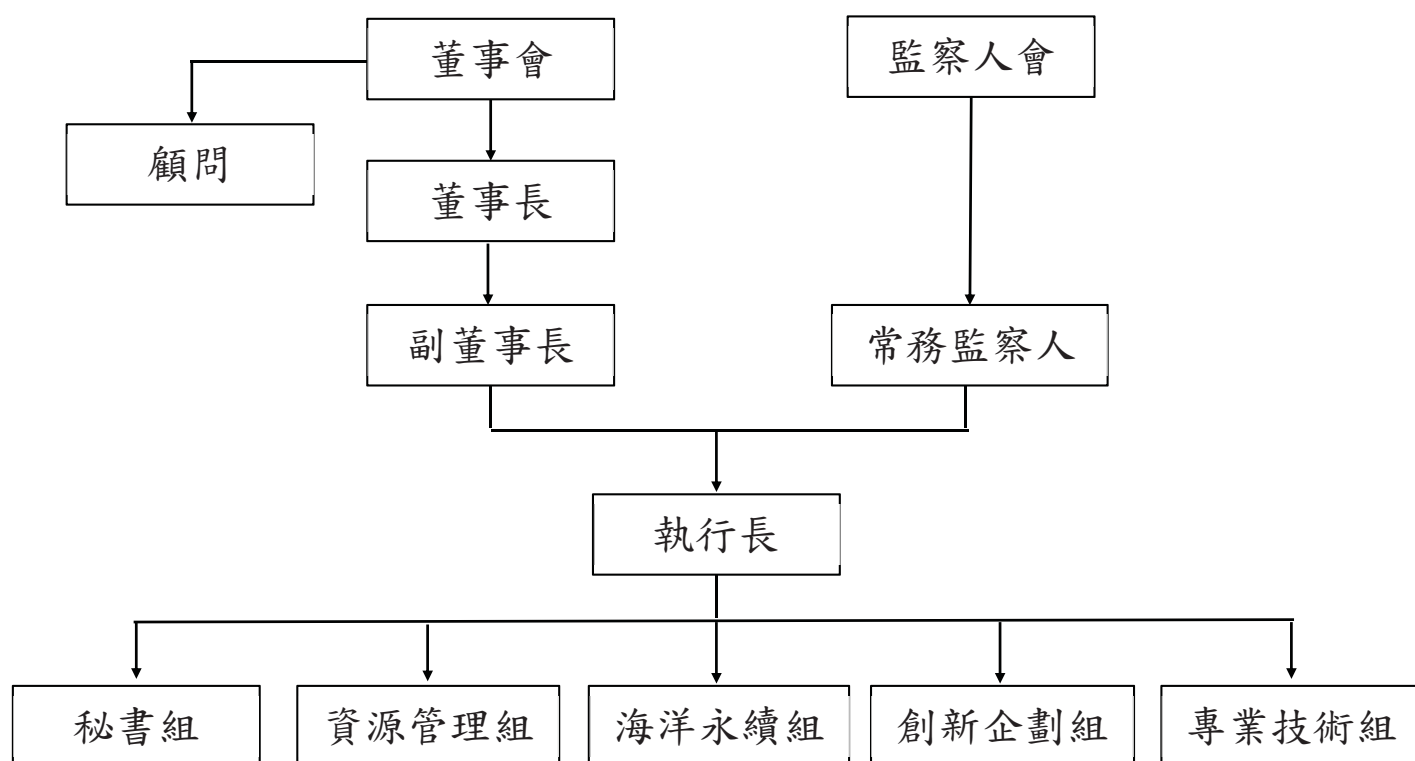

貳、年度各項工作計畫或方針之執行結果

本會 113 年度各項工作計畫或方針之執行成果：

工作計畫名稱	工作項目及實施內容	執行成果
113 年里海漁青暨巡守隊推動計畫	<ol style="list-style-type: none"> 輔導及推動籌組海洋巡守隊至少 1 處。 辦理海洋巡守隊成立說明會、籌備會議以及成立大會共計 3 場次。 規劃辦理或提供漁業青年聯誼會成員，參加農漁產品特展或假日市集參展設攤活動至少 1 場。 辦理補助富山里海巡守隊、彰化縣伸港海洋巡守隊、彰化縣王功海洋巡守隊、基隆市望海港潮境海田巡守隊及新成立巡守隊等 5 處巡守隊人員巡護工作規劃、排班行政事務與巡護運作等相關庶務工作。 針對漁業青年聯誼會或海洋巡守隊成員辦理漁業法規政策、海洋環境教育、水產品加工或永續海鮮標章認證等相關培力課程共計 12 場次。 辦理參訪行程 4 場次。 輔導里海海田填報沿近海卸藻申報 APP。 辦理漁業青年聯誼會會員漁機具設備補助。 	<ol style="list-style-type: none"> 完成輔導野柳海洋巡守隊成立並函漁業署核備。 完成辦理海洋巡守隊說明會、籌備會議以及成立大會共計 3 場次。 完成漁業青年聯誼會成員參加農漁產品特展 1 場。 完成輔導富山里海巡守隊、彰化縣伸港海洋巡守隊、王功海洋巡守隊、基隆市望海港潮境海田巡守隊及野柳巡守隊等 5 處巡守隊人員巡護工作日誌填寫及繳交。 完成辦理海洋巡守隊關於漁業法規政策、海洋環境教育、水產品加工、漁業青年設備補助或永續海鮮標章認證等相關培力課程，共辦理 12 場。 完成參訪行程 4 場次。 完成輔導里海海田填報沿近海卸藻申報 APP 2 場。 完成漁業青年聯誼會會員漁機具設備補助、設備驗收等相關作業。
113 年提升船員權益及優化外籍船員服務平台網站	<ol style="list-style-type: none"> 持續辦理職業安全衛生與勞動權益等相關事項宣導活動，並輔導漁船主（長）使用出勤紀錄表、核備勞基法第 84 條之 1 約定書，以及印製漁船職業安全衛生工作手冊及備查。 規劃設計「沿近海漁船出勤管理系統」方便漁船主依循勞動法規安排漁船船員 	<ol style="list-style-type: none"> 完成辦理職業安全衛生與勞動權益等相關事項宣導活動，總計辦理 22 場次說明會並有 516 位人次參與；完成漁船職業安全衛生工作手冊印製及備查程序。 完成規劃設計「沿近海漁船出勤管理系統」。 完成輔導漁船主註冊並使用外籍船員互動服務平台之漁船資訊系統，共計 50 艘。

工作計畫名稱	工作項目及實施內容	執行成果
	<p>出缺勤班表，預計明年開發上線平台。</p> <p>3、輔導漁船主（長）註冊並使用「外籍船員互動服務平台」之「漁船資訊」功能。</p> <p>4、調查全國主要漁港沿近海漁船資訊，並統整評估是否匯入資料庫。</p> <p>5、調查目前漁港岸上設施位置及閒放情形，同時將資料更新至「外籍船員互動服務平台」生活地圖頁面，並向漁船主（長）及船員宣導使用。</p> <p>6、宣導「1955 外籍移工 24 小時諮詢保護專線」及「外籍船員互動服務平台」申訴功能，讓外籍船員於遭遇勞資爭議、遭受不合理對待或人身侵害時，得以向外界求援並獲得妥適處置。</p> <p>7、宣導「外籍船員互動服務平台」及申訴平台之使用，並更新及維護網站內容。</p>	<p>4、完成全國主要漁港沿近海漁船資訊及評估匯入資料庫，共計調查 1,014 艘漁船。</p> <p>5、完成外籍船員互動服務平台內容更新，新增 5 處漁港生活設施。</p> <p>6、完成外籍船員互動服務平台資料維護、更新及使用宣導，計完成辦理 37 場次與 488 位人次宣導。</p> <p>7、完成維護管理「外籍船員互動服務平台」網站後台系統申訴案件轉遞程式功能。</p>
113 年輔導遠洋漁業青年聯誼會培力計畫	<p>1、維持聯誼會會務、與外部單位及產業間交流等業務良好運作，預計辦理 1 場次會員大會。</p> <p>2、藉由座談會或研討會形式，協助會員瞭解並提升《國際漁船船員培訓、發證和值班標準公約(STCW-F)》、區域性漁業管理組織與永續漁業管理趨勢觀念以及學習國際勞工組織(ILO) C-188 公約、強迫勞動指標等人權議題相關基礎知識，預計辦理 4 場次。</p> <p>3、展開社會對話，與其他領域產業、環境與人權 NGO 團體</p>	<p>1、完成辦理 1 場次遠洋漁業青年會員大會。</p> <p>2、完成《國際漁船船員培訓、發證和值班標準公約(STCW-F)》、區域性漁業管理組織與永續漁業管理趨勢觀念以及學習國際勞工組織(ILO) C-188 公約、強迫勞動指標等座談會或研討會，辦理 4 場次。</p> <p>3、完成辦理 1 場次交流參訪。</p> <p>4、完成訪談紀錄遠洋漁業人物歷史經驗與經營管理心得訪談紀錄，彙編遠洋漁業文化風采紀實，共 1 式。</p>

工作計畫名稱	工作項目及實施內容	執行成果
	<p>等外部單位對談分享議題，提升遠洋漁業青年多方面知能，尋求相互理解激盪，轉化成為遠洋漁業創新的助力，預計辦理 1 場次交流參訪。</p> <p>4、訪談紀錄遠洋漁業人物歷史經驗與經營管理心得訪談紀錄，彙編遠洋漁業文化風采紀實。</p>	
建置沿海漁業智能作業環境大數據分析及匯集	<p>1、辦理全台 50 處港口駐點、資料調查及蒐集有效之港口漁獲資料。</p> <p>2、辦理蒐集 15 萬筆以上有效之港口漁獲大數據資料；建立各駐點各漁業別主要優勢漁獲魚種資料。</p> <p>3、辦理港口查報員及漁船監控技術員招聘工作。</p> <p>4、辦理歸詢會議。</p>	<p>1、完成 59 處港口駐點、資料調查及蒐集有效之港口漁獲資料。</p> <p>2、完成蒐集 20 萬 6,920 筆有效之港口漁獲大數據資料；建立 59 處港口各漁業別主要前 10 大優勢漁獲魚種資料。</p> <p>3、完成聘僱 63 名港口查報員及 11 名漁船監控技術員。</p> <p>4、已於 113 年 11 月 20 日辦理歸詢會議。</p>
沿近海漁船上作業查緝	<p>1、聘僱 15 名檢核員及 15 名沿近海觀察員。</p> <p>2、執行漁船海上科學觀察 150 航次。其中鮪延繩釣漁業 20 航次；鬼頭刀延繩釣漁業 10 航次。</p> <p>3、執行海上漁業檢查 90 航次，目檢及登檢組數合計 130 組。</p> <p>4、辦理歸詢會議。</p>	<p>1、完成聘僱 13 名檢核員及 14 名沿近海觀察員。</p> <p>2、完成漁船海上科學觀察 246 航次。其中鮪延繩釣漁業 27 航次；鬼頭刀延繩釣漁業 20 航次。</p> <p>3、完成海上漁業檢查 185 航次，目檢及登檢組數合計 20 組。</p> <p>4、已於 113 年 11 月 20 日辦理歸詢會議。</p>
113 年漁業工程系統維護計畫	<p>1、現有系統維護、除錯、改善優化漁業工程資訊系統資料輸入介面等功能。</p> <p>2、升級系統主架構版本套件或重新建置 FESFES，含建置</p>	<p>1、完成年度內現有系統維護、除錯、改善優化漁業工程資訊系統資料輸入介面等功能。</p> <p>2、完成升級系統主架構版本套件，刻正建置 FESFES，含建置手機版畫面及搬移現有資料。</p>

工作計畫名稱	工作項目及實施內容	執行成果
	<p>手機版畫面及搬移現有資料。</p> <p>3、配合系統更新，提供與更新教育訓練手冊與影片等。</p> <p>4、聘任 2 名駐點人員。</p>	<p>3、配合系統更新，刻正提供與更新教育訓練手冊與影片等。</p> <p>4、完成聘任 2 名駐點人員。</p>
113 年度協助漁船漁具實名制及流失通報計畫	<p>1、完成 1,500 艘刺網漁船客製化刺網實名制標示帶。</p> <p>2、輔導及協助 1,200 位沿近海漁業漁船主（長）使用漁具流失通報系統。</p> <p>3、辦理 50 場次沿近海漁業漁具標示及流失通報宣導會。</p> <p>4、辦理 20 場次刺網實名制實地查核與訪視。</p> <p>5、漁具流失通報系統之維護與新增功能。</p> <p>6、規劃獎勵 50 艘沿近海漁業漁具標示作業活動。</p>	<p>1、完成 1,986 艘刺網漁船客製化刺網實名制標示帶。</p> <p>2、完成輔導及協助 9,609 位沿近海漁業漁船主（長）使用漁具流失通報系統。</p> <p>3、完成 194 場次沿近海漁具標示及流失通報相關規定宣導會。</p> <p>4、完成 23 場次刺網實名制實地查核與訪視。</p> <p>5、完成年度內維護漁具流失通報系統，今年度共接獲 32 筆流失通報。</p> <p>6、完成 50 艘沿近海漁業漁具標示獎勵活動。</p>
卸魚聲來源資料整合與應用	<p>1、提高卸魚聲明書申報率。</p> <p>2、提升卸魚聲明書申報準確性。</p> <p>3、強化卸魚聲明書管理與應用。</p> <p>4、提升資訊系統安全性。</p>	<p>1、完成 2,243 份紙本卸魚聲明書電子化、轉換 63,590 筆拍賣資料為卸魚聲明書、辦理 351 場宣導會及架設 1,137 場服務站、辦理 1 場頒獎典禮。</p> <p>2、完成查核 112,258 筆卸魚聲明書、完成申報系統重量預警功能、檢核鯖鮫漁業卸魚聲明書。</p> <p>3、完成調整卸魚聲明書勾稽系統排序功能、調整卸魚聲明書資料庫註記內容。</p> <p>4、完成卸魚申報 APP 系統開發程式語言及框架升級。</p>
海域輻射安全重點洄游魚類取樣作業計畫	<p>1、臺灣周邊海域(北部、中部、南部及東部)當季魚種、底棲及洄游魚種調查。</p> <p>2、魚類樣本採集 3,000 件；其中生物氚檢測樣本需 380</p>	<p>1、完成臺灣周邊常態及季節性物種調查。</p> <p>2、採集 3,007 件樣本，其中 387 件生物氚檢測樣本及 2,620 件銫檢測樣本，採樣魚種數達 464 種。</p> <p>3、所有採樣漁船完成作業資訊及漁獲資料調查。</p>

工作計畫名稱	工作項目及實施內容	執行成果
	件、鉍及碘樣本檢測 2,620 件。	4、所有樣本檢測結果及相關漁船作業資訊均已上傳至資料庫中。
臺灣沿海軟骨魚資料蒐集	1、完成軟骨魚資料蒐集至少 20 種且至少 3,000 筆。 2、DNA 鑑定軟骨魚物種 40 件。 3、協助洽漁民或漁會保留指定物種之樣本，並通知海保署指定團隊前往採樣或收購。 4、彙整與分析捕撈漁船之 AIS 或 VDR 資料。 5、於海保署指定地點設置諮詢服務窗口至少 1 人。 6、辦理至少 4 場次軟骨魚漁獲辨識訓練。	1、完成軟骨魚資料蒐集 22 種共 3,012 筆。 2、完成 DNA 鑑定軟骨魚物種 40 件。 3、完成協助洽漁民保留指定物種之樣本，並通知海保署指定團隊前往採樣或收購。 4、完成彙整分析捕撈漁船之 AIS 或 VDR 資料。 5、於海保署指定地點，完成設置諮詢服務窗口 1 人。 6、完成 4 場次軟骨魚漁獲辨識訓練。
智慧漁港進出港自動辨識系統	1、漁船影像標定辨識系統軟體建置。 2、影像標定系統建置。 3、深度學習系統建置。 4、漁港三維圖資建置。 5、漁港漁船停泊狀況建置。	1、完成漁船影像標定辨識系統軟體建置。 2、完成影像標定系統建置。 3、完成深度學習系統。 4、完成 9 處第一類漁港三維圖資建置。 5、完成漁港漁船停泊狀況。
臺灣沿海魚類資源研究及適用生物參考點評估	1、採集帶魚樣本 600 公斤。 2、辦理生物參考點評估與漁業管理工作討論會議。	1、完成採集帶魚樣本 689.3 公斤。 2、完成預定工作討論會議。
籠具漁業分佈調查及生物資料庫建置	1、螃蟹(鏽斑蟳、紅星梭子蟹、遠海梭子蟹及善泳蟳)樣本採樣 400 公斤。 2、於 113 年 7 月 31 日收購並放流開花母蟹 3,000 隻。	1、完成 770 件(135.22 公斤)樣本採集及 775 件樣本隨機抽樣量測，相關資料均已附上完整漁船作業資訊。 2、在 113 年 7 月 31 日 0 時至 23 時 59 分，分別於新北市野柳漁港、富基漁港及澎湖縣馬公第三漁港價購活體抱卵母蟹，總計購入鏽斑蟳 8,907 隻、紅星梭子蟹 4,190 隻、

工作計畫名稱	工作項目及實施內容	執行成果
		善泳蟬 2 隻，前述所購入 13,099 隻螃蟹於 8 月 1 日全數依相關遵守事項完成放流作業。
電子觀 察員技 術發展 躍升計 畫	1、 規劃 EMS 海上漁船測試。協助我國已開發之 EMS 安裝、使用測試及資料回收。 2、 協助 EMS 開發計畫所開發之系統辦理實船測試，包含系統測試安裝、現場檢核測試，並判讀 EMS 資料，確認達到執法及科學資料運用之可用性。	1、 完成裝設三艘漁船 EMS。 2、 完成協助強化漁業活動辨識與漁獲捕撈偵測程序。
臺灣海 域輻射 調查計 畫-海生 物採樣	1、 辦理臺灣周邊海域(北部、中部、南部及東部)當季魚種、底棲及洄游魚種調查。 2、 魚類樣本採集 120 件。	1、 完成各區域採樣魚種規劃。 2、 完成蒐集 127 件樣本。
鯖 鰹 漁 業 資 源 研 究 及 管 理 適 用 生 物 參 考 點 評 估	辦理藍圓鰹及日本竹筴魚樣本共 300 公斤採樣作業。	完成 377.6 公斤樣本採集，其中藍圓鰹樣本 134 公斤、日本竹筴魚樣本 243.6 公斤。
113 年沿 近 海 漁 民 收 聽 行 為 面 訪 調 查 委 託	訪談新北市、基隆及蘇澳等三個地區漁民收聽漁業廣播電台的狀況調查。	完成 1,200 位漁民收聽狀況調查。
臺灣沿 近 海 及 遠 洋 漁 業 受 損 影 響 評 估 計 畫	針對福島第一核電廠排放含氚處理水之海洋漁業因應措施，除印製宣傳圖卡及宣導海報外，亦親赴各漁港及漁會辦理相關說明及因應措施宣導。	1、 完成印製宣傳圖卡及海報。 2、 分別於 38 處區漁會辦理 1,207 場次、共計 3,227 人次宣導。
沿 近 海 漁 業 永 續 發 展- 種 苗 放	1、 放流 700 萬尾魚貝介種苗，並配合種苗病毒檢測。 2、 建立放流種苗基因庫。 3、 種苗放流效益評估。	1、 完成放流 9,670,525 尾魚貝介種苗，並配合種苗病毒檢測。 2、 完成建立放流種苗基因庫 1 式。 3、 完成種苗放流效益評估 1 式。

工作計畫名稱	工作項目及實施內容	執行成果
流(含配合款)	4、舉辦法規說明會 10 場，各 1 小時，150 人參與。 5、維護水產動物海域放流申請網站。 6、舉辦「世界海洋日」種苗放流活動。 7、舉辦民眾參與式種苗放流活動。 8、放流台電 72 萬尾魚苗貝介種苗。 9、辦理台電一般放流 5 場、主場放流 1 場。	4、完成法規說明會 11 場，各 1 小時，345 人參與。 5、完成優化與維護水產動物海域放流申請網站。 6、完成舉辦「世界海洋日」種苗放流活動，共 121 人參與。 7、完成民眾參與式種苗放流活動 16 場，共 547 人參與。 8、完成放流台電 1,431,038 尾魚苗貝介種苗。 9、完成台電一般放流 5 場、主場放流 1 場，共 521 人參與。
臺灣永續水產推動計畫	1、制訂台灣永續海鮮生態標章適用採集漁業之漁業驗證制度。 2、掌握國際永續海鮮生態標章發展趨勢。 3、制訂台灣永續海鮮生態標章海洋漁業、定置漁業、採集漁業驗證之推廣策略。 4、探討台灣永續海鮮生態標章發展生態養殖認證之可行性。 5、探討台灣永續海鮮生態標章結合潔淨標章之可行性。 6、探討台灣永續海鮮生態標章結合碳足跡減量標籤之可行性。 7、優化《台灣永續海鮮生態標章產銷監管鏈驗證施行辦法》。 8、優化《台灣永續海鮮生態標章驗證產品之愛海店家推廣計畫》。	1、完成制定台灣永續海鮮生態標章海菜採集漁業之漁業驗證制度。 2、翻譯義大利海洋之友(Friend of the Sea, FOS)生態標章的海藻採集標準 1 份、美國「聯合漁業組織之負責任漁業管理」(Certified Seafood Collaborative's Responsible Fisheries Management, CSC RFM)標章文件 1 份及翻譯日本 Mel. Japan 水產養殖驗證標準 1 份。 3、完成制定台灣永續海鮮生態標章海洋漁業、定置漁業、採集漁業驗證之推廣策略。 4、完成台灣永續海鮮生態標章發展生態養殖認證之可行性探討。 5、完成台灣永續海鮮生態標章結合潔淨標章之可行性探討。 6、完成台灣永續海鮮生態標章結合碳足跡減量標籤之可行性探討。 7、完成優化《台灣永續海鮮生態標章產銷監管鏈驗證施行辦法》。 8、完成優化《台灣永續海鮮生態標章驗證產品之愛海店家推廣計畫》。 9、完成與國內外支持友善生產生態標章推動組織之合作會議 10 場。

工作計畫名稱	工作項目及實施內容	執行成果
	9、辦理國內外支持友善生產生態標章推動組織之合作。 10、持續辦理台灣永續海鮮生態標章查證稽核人員培訓。 11、持續輔導漁民申請台灣永續海鮮生態標章及查證友善船隊。 12、輔導友善船隊優化水產品品質、規格及包裝。 13、拜訪未獲台灣永續海鮮生態標章產銷監管鏈驗證之加工廠。 14、辦理初級加工場、食品加工廠、寵物食品加工廠之產銷監管鏈驗證或稽核。 15、輔導獲產銷監管鏈驗證之加工廠開發新產品、測試加工樣品與優化水產品品質、規格、包裝及加工技術。 16、拓展台灣國內外永續海鮮市場多元通路。 17、辦理愛海店家之台灣永續海鮮生態標章產銷監管鏈驗證或稽核。 18、輔導使用進口海鮮烹製販售便當或套餐之餐飲業改用或增用榮獲台灣永續海鮮生態標章漁業驗證的國產海鮮。 19、提升台灣永續海鮮標章能見度。	10、完成辦理台灣永續海鮮生態標章查證稽核人員培訓，10 班次，合計 78 人次。 11、完成 3 隊友善船隊組成及查證：新竹一支釣友善船隊、西北海域籠具友善船隊及宜蘭大溪蝦拖網友善船隊。 12、完成友善船隊優化水產品品質、規格及包裝輔導，共辦理 5 場次。 13、完成拜訪未獲台灣永續海鮮生態標章產銷監管鏈驗證之加工廠，共 5 家。 14、完成初級加工場、食品加工廠、寵物食品加工廠之產銷監管鏈驗證或稽核，共 15 家。 15、完成輔導獲產銷監管鏈驗證之加工廠開發新產品、測試加工樣品與優化水產品品質、規格、包裝及加工技術，辦理 31 場次，優化 5 件產品。 16、完成拜訪「愛海店家」，共 302 家次。 17、完成愛海店家之台灣永續海鮮生態標章產銷監管鏈驗證或稽核，共 40 家次。 18、完成輔導使用進口海鮮烹製販售便當或套餐之餐飲業改用或增用榮獲台灣永續海鮮生態標章漁業驗證的國產海鮮，共 5 家。 19、完成生產地漁港體驗活動，共 12 場次；永續漁業講座，共 82 場次，5,833 人次；製作以鯖魚漁業為主的永續海鮮生態標章影片 1 支；舉辦 1 場國產鬼頭刀聯合行銷記者會。
水生外來入侵種移除計畫	1、移除螯蝦類、琵琶鼠魚、魚虎類等外來入侵種作業。 2、舉辦外來入侵種移除教育活動。	1、完成泰國線鱧(7,827 尾)、美國螯蝦(714 隻)、琵琶鼠魚(10,224 尾)、小盾鱧(14 尾)、大理石紋螯蝦(2,522 隻)、玻璃魚(1,206 尾)、紅魔鬼(88 尾)、珍珠石斑(34

工作計畫名稱	工作項目及實施內容	執行成果
	3、優化及維護「原生清淨」活動網站。 4、辦理培訓水生外來入侵種移除志工隊。 5、舉辦觀賞水族收容業者共識營。	尾)等八種外來入侵種移除，共計移除數量為 22,629 隻。 2、完成 18 場的水生外來入侵種及淡水魚生態戶外導覽，共 489 名民眾參與。 3、完成優化「原生清淨—水族王國保衛戰」水生外來入侵種教育網站之搜尋功能，並更新網站數據及資訊。 4、完成製作水生外來入侵種移除志工隊培訓教材 1 式及舉辦水生外來入侵種移除志工隊培訓 16 場次，共計有 320 人參與。 5、完成辦理觀賞水族收容業者共識營 1 場，製作水族收容文宣 2 式及教育推廣教材 2 式。
113 年度平價幸福餐盒計畫	供應 100 萬份平價海鮮幸福餐盒。	三家通路單位合計供應 1,001,935 份平價海鮮幸福餐盒。
113 年度公益幸福餐食補助申請計畫	1、發放 30 萬份公益幸福餐食。 2、辦理 5 場計畫人員培訓課程。 3、辦理 3 場公益幸福餐食專家諮詢會議。 4、辦理 45 場公益幸福餐食申請單位查證。	1、完成發放 330,900 份公益幸福餐食，共有 158 個申請單位，受益名單為 16,858 位。 2、完成 5 場計畫人員培訓課程。 3、完成 3 場公益幸福餐食專家諮詢會議。 4、完成 47 場公益幸福餐食申請單位查證。
113 年度農村送暖協助措施-食材暖暖包計畫	1、辦理食農教育講座 29 場。 2、發放及推廣食材暖暖包 8,800 包。 3、農村送暖協助措施成效報告。 4、幸福食材網維運。	1、完成食農教育講座 29 場。 2、完成發放及推廣食材暖暖包 9,039 包。 3、完成一份農村送暖協助措施成效報告，針對幸福餐盒整體計畫的成效分析。 4、持續維運幸福食材網，更新販售門市資訊、公告最新消息等，供所有民眾查閱。
魚苗放流生態宣導推廣計畫	1、辦理生態放流觀念推廣課程。 2、棲地調查與後續成長調查。	1、完成 7 場生態放流觀念推廣課程，共 521 人參與。 2、完成棲地調查與後續成長調查各 1 式。

工作計畫名稱	工作項目及實施內容	執行成果
推廣鯖魚種選別自動化及產業經營分析	1、邀請有意願的鯖魚初級加工廠參加鯖魚辨識技術研發，並提供加工廠場地測試鯖魚種自動辨識技術。 2、模擬繪製鯖魚種自動辨識原型機，並驗證鯖魚種自動辨識技術的成熟度。 3、訪談5家初級加工廠之負責人，了解鯖魚處理量能及產銷相關資訊。 4、以SWOT分析探究鯖魚產業的現況，提出因應的方案。	1、完成邀請1家宜蘭縣鯖魚初級水產加工廠提供廠房測試鯖魚的自動辨識技術。 2、完成鯖魚種自動辨識原型機的設計繪制，並持續優化模擬鯖魚種自動辨識的正確率達95%以上。 3、完成5家鯖魚加工廠負責人訪談，深入瞭解我國鯖魚漁業處理量能及產銷現況。 4、完成鯖魚產業SWOT分析1式。
海域放流法規教育及權責人員教育訓練	1、舉辦權責人員教育訓練課程。 2、製作教育訓練課程學員講義1套。 3、製作放流權責人員背心。	1、舉辦20場權責人員教育訓練課程，共714人參與。 2、已製作教育訓練課程學員講義1套。 3、已製作放流權責人員背心1式。
113年清風化漁品格及海洋教育營	透過「清風化漁品格及海洋教育營隊」的辦理，邀請高中職及國民小學學生參加，以達校園誠信品格教育及海洋與漁業永續經營的目標。 （一）高中職廣播體驗營：計1場次，參加人數預計40人以內。 （二）國小手作技藝營：計2場次，每場參加人數預計40人以內。	1、高雄市樹德家商師生38位參加。 2、基隆市八斗國小師生49位參加。 3、桃園市永安國小師生31位參加。
N-WH計畫專案管理委託技術服務	1、主要負責規劃設計階段之顧問諮詢，協助提供計畫區附近漁業活動相關資訊。 2、協助提供本建設計畫推動與漁業產生競合時之顧問諮詢。	1、已提供業主多次之相關諮詢。 2、針對本計畫衍生之相關漁業問題已提供多次具體建議。
海鼎離岸風電-漁業溝通輔助計畫	1、辦理陪同拜會相關機構與參加會議。 2、彰化地區漁業及離岸風電開發現況概述。	1、透過實體、電話等方式多次和漁會聯繫，協助海鼎公司與彰化區漁會溝通。 2、提供彰化地區漁產值、產量、船筏數及漁撈作業情形等資訊。

工作計畫名稱	工作項目及實施內容	執行成果
	3、試算其風場之漁業補償回饋方案。	3、根據業主需求試算其風場之補償評估。
海能離岸風電計畫	1、辦理問卷調查與資料分析。 2、辦理漁業共生共榮執行現況概述。	1、實施問卷與資料分析計二年度共 200 份，並於年度內完成分析問卷內容。 2、完成漁業共生共榮執行現況概述 1 式。
112 年漁業工程管理系統維護計畫資訊服務	1、現有系統維護、除錯、改善漁業工程資訊系統資料輸入介面等功能。 2、工程管理系统教育訓練。 3、駐點人員聘任。	1、已完成現有系統維護、除錯、改善漁業工程資訊系統資料輸入介面等功能。 2、已完成工程管理系统教育訓練 2 場。 3、已完成兩位駐點人員聘任。
漁港船舶管理平台優化作業	1、建置漁港船舶管理資訊系統。 2、建置非漁船船舶進入第一類漁港停泊申請平台。 3、台灣漁港資訊網站維護與更新。	1、已完成漁港船舶管理資訊系統建置。 2、已完成非漁船船舶進入第一類漁港停泊申請平台建置。 3、已完成台灣 220 處漁港資訊網站維護與更新。
臺灣沿近海水產品行銷推動計畫	1、辦理 5 場消費者食魚教育活動。 2、與 4 家販售通路合作推出沿近海水產品行銷方案。 3、拓展 3 家長照機構、運動業者、企業員工餐廳等單位使用沿近海水產品。	1、已完成辦理 5 場消費者食魚教育活動。 2、已完成與 5 家販售通路合作推出沿近海水產品行銷方案，分別為家樂福熟食部、基隆區漁會、蘇澳區漁會、東大興漁品、聖保羅烘焙花園。 3、已拓展 3 家長照機構、企業員工餐廳等單位使用沿近海水產品，分別為花蓮長春養護之家、日新軟體股份有限公司、榮成紙業股份有限公司。
漁業政策行銷計畫	1、討論相關政策露出的形式及時段。 2、規劃相關政策宣傳的製作內容。	1、已完成規劃相關政策露出的形式及時段。 2、已完成規劃相關政策宣傳的製作內容。
海洋永續推廣專案	1、群益投信專案。 2、台亞淨灘。 3、東港區漁會魚苗放流。	1、已完成永續海鮮教育課程 5 場、營養午餐加入永續海鮮 1 次、永續海鮮師資培訓 2 場、群益投信專屬回饋講座 1 場。 2、已於 113 年 5 月 4 日完成台亞淨灘活動。 3、於 113 年 3 月 20 日及 113 年 6 月 26 日於屏東縣鎮海公園完成魚苗放流活動。

參、決算概要

一、收支營運實況：

- (一) 本年度勞務收入決算數 260,430,850 元，較預算數 217,940,000 元，增加 42,490,850 元，約 19.50%，主要係承辦漁業署、民間機構等各項計畫收入增加所致。
- (二) 本年度受贈收入決算數 17,177,708 元，較預算數 8,000,000 元，增加 9,177,708 元，約 114.72%，主要係民間捐贈款實際受贈收入較預計增加所致。
- (三) 本年度財務收入決算數 927,817 元，較預算數 441,000 元，增加 486,817 元，約 110.39%，主要係利率調升致利息收入增加。
- (四) 本年度勞務成本決算數 260,430,850 元，較預算數 217,940,000 元，增加 42,490,850 元，約 19.50%，主要係承辦漁業署、民間機構等各項計畫增加，致勞務成本相對增加所致。
- (五) 本年度管理費用決算數 20,696,636 元，較預算數 8,441,000 元，增加 12,255,636 元，約 145.19%，主要係民間捐贈款實際支出增加及發給員工工資遣費所致。
- (六) 以上總收支相抵後，計短絀 2,591,111 元，較預算數 0 元，減少 2,591,111 元，主要係發給員工工資遣費所致。

二、現金流量實況：

- (一) 業務活動之淨現金流出 5,595,955 元，較預算數 1,353,000 元，增加 4,242,955 元，主要係增加應收款項所致。
- (二) 投資活動之現金流出 122,077 元，較預算數 0 元，增加 122,077 元，主要係增加存出保證金所致。
- (三) 現金及約當現金之淨增 5,473,948 元，係期末現金及約當現金 111,028,870 元，較期初現金及約當現金 105,554,922 元增加之數。

三、淨值變動實況：

本年度期初淨值 120,770,340 元，本期短絀 2,591,111 元，期末淨值為 118,179,229 元。

四、資產負債實況：

- (一) 本年度資產決算數 137,512,976 元，較上年度決算數 136,724,319 元，增加 788,657 元，約 0.58%，主要係流動資產增加所致。
- (二) 本年度負債決算數 19,333,747 元，較上年度決算數 15,953,979 元，增加 3,379,768 元，約 21.18%，主要係流動負債增加所致。
- (三) 本年度淨值決算數 118,179,229 元，較上年度決算數 120,770,340 元，減少 2,591,111 元，約 2.15%，主要係累積賸餘減少所致。

本頁空白

主要表

財團法人臺灣海洋保育與漁業永續基金會
收支營運表
中華民國 113 年度

單位：新臺幣元

上年度決算數	科 目	本年度預算數 (1)	本年度決算數 (2)	比較增(減-)	
				金額 (3)=(2)-(1)	% (4)=(3)/(1)*100
	收入				
313,737,070	業務收入	225,940,000	277,608,558	51,668,558	22.87%
306,615,924	勞務收入	217,940,000	260,430,850	42,490,850	19.50%
7,121,146	受贈收入	8,000,000	17,177,708	9,177,708	114.72%
844,151	業務外收入	441,000	927,817	486,817	110.39%
794,151	財務收入	441,000	927,817	486,817	110.39%
50,000	其他業務外收	0	0	0	-
314,581,221	收 入 合 計	226,381,000	278,536,375	52,155,375	23.04%
	支出				
314,428,396	業務支出	226,381,000	281,127,486	54,746,486	24.18%
306,615,924	勞務成本	217,940,000	260,430,850	42,490,850	19.50%
7,812,472	管理費用	8,441,000	20,696,636	12,255,636	145.19%
314,428,396	支 出 合 計	226,381,000	281,127,486	54,746,486	24.18%
152,825	稅前餘絀	0	-2,591,111	-2,591,111	-
0	所得稅費用	0	0	0	-
152,825	本期賸餘(短絀)	0	-2,591,111	-2,591,111	-

財團法人臺灣海洋保育與漁業永續基金會
現金流量表
中華民國 113 年度

單位：新臺幣元

項 目	本年度預算數 (1)	本年度決算數 (2)	比較增(減-)	
			金額 (3)=(2)-(1)	% (4)=(3)/(1)*100
業務活動之現金流量				
稅前賸餘(短絀)	0	-2,591,111	-2,591,111	-
利息股利之調整	-441,000	-927,817	-486,817	110.39%
利息收入	-441,000	-927,817	-486,817	110.39%
未計利息股利之稅前賸餘(短絀)	-441,000	-3,518,928	-3,077,928	697.94%
調整非現金項目	1,353,000	8,292,501	6,939,501	512.90%
折舊費用	453,000	371,997	-81,003	-17.88%
應收帳款減少(增加)	-100,000	4,500,843	4,600,843	-4600.84%
預付款項減少(增加)	0	39,893	39,893	-
應付款項增加(減少)	1,000,000	3,446,868	2,446,868	244.69%
其他流動負債增加(減少)	0	-67,100	-67,100	-
未計利息股利之現金流入(流出)	912,000	4,773,573	3,861,573	423.42%
收取利息	441,000	927,817	486,817	110.39%
支付所得稅	0	-105,435	-105,435	-
業務活動之淨現金流入(流出)	1,353,000	5,595,955	4,242,955	313.60%
投資活動之現金流量				
增加無形資產及其他資產	0	-122,007	-122,007	-
投資活動之現金流入(流出)	0	-122,007	-122,007	-
現金及約當現金之淨增	1,353,000	5,473,948	4,120,948	304.58%
期初現金及約當現金	105,649,000	105,554,922	-94,078	-0.09%
期末現金及約當現金	107,002,000	111,028,870	4,026,870	3.76%

財團法人臺灣海洋保育與漁業永續基金會
淨值變動表
中華民國 113 年度

單位：新臺幣元

科 目	本年度期初餘額	本年度		本年度期末餘額	說明
		增加	減少		
基金					
創立基金	25,850,000	0	0	25,850,000	
捐贈基金	36,400,000	0	0	36,400,000	
累積餘絀（-）					
累積賸餘	58,520,340	0	-2,591,111	55,929,229	本會餘絀-2,591,111元。
合 計	120,770,340	0	-2,591,111	118,179,229	

財團法人臺灣海洋保育與漁業永續基金會

資產負債表

中華民國 113 年 12 月 31 日

單位：新臺幣元

科目	本年度決算數 (1)	上年度決算數 (2)	比較增(減-)	
			金額 (3)=(1)-(2)	% (4)=(3)/(2)*100
資 產				
流動資產	128,632,740	127,594,093	1,038,647	0.81%
現金	111,028,870	105,554,922	5,473,948	5.19%
應收款項	17,407,421	21,908,264	-4,500,843	-20.54%
當期所得稅資產	179,727	74,292	105,435	141.92%
預付款項	16,722	56,615	-39,893	-70.46%
不動產、廠房及設備	8,311,137	8,683,134	-371,997	-4.28%
土地及建物	9,519,795	9,519,795	0	0
減：累積折舊-土地及建物	-1,649,839	-1,567,941	-81,898	5.22%
交通及運輸設備	131,600	131,600	0	-
減：累積折舊-交通及運輸設備	-57,576	-24,676	-32,900	133.33%
什項設備	1,882,637	1,998,246	-115,609	-5.79%
減：累積折舊-什項設備	-1,515,480	-1,373,890	-141,590	10.31%
其他資產	569,099	447,092	122,007	27.29%
什項資產	569,099	447,092	122,007	27.29%
資產合計	137,512,976	136,724,319	788,657	0.58%
負 債				
流動負債	19,333,747	15,953,979	3,379,768	21.18%
應付款項	19,326,547	15,879,679	3,446,868	21.71%
其他流動負債	7,200	74,300	-67,100	-90.31%
負債合計	19,333,747	15,953,979	3,379,768	21.18%
淨 值				
基金	62,250,000	62,250,000	0	0
創立基金	25,850,000	25,850,000	0	0
捐贈基金	36,400,000	36,400,000	0	0
累積餘絀(-)	55,929,229	58,520,340	-2,591,111	-4.43%
累積賸餘	55,929,229	58,520,340	-2,591,111	-4.43%
淨值合計	118,179,229	120,770,340	-2,591,111	-2.15%
負債及淨值合計	137,512,976	136,724,319	788,657	0.58%

明細表

財團法人臺灣海洋保育與漁業永續基金會

收入明細表
中華民國 113 年度

單位：新臺幣元

科 目	本年度預算數 (1)	本年度決算數 (2)	比較增(減-)		說 明
			金額 (3)=(2)-(1)	% (4)=(3)/(1)*100	
業務收入	225,940,000	277,608,558	51,668,558	22.87%	決算所列16項委辦計畫實際數額如下： 建置沿近海漁業智能管理作業環境及大數據查報匯集分析60,792,220元、沿近海漁船海上作業查緝23,738,722元、臺灣海域輻射調查計畫-海生物採樣案460,952元、海鼎離岸風電-漁業溝通輔助計畫571,429元、112年漁業工程管理系统維護計畫資訊服務1,739,294元、魚苗放流生態宣導推廣計畫2,554,125元、漁港船舶管理平台優化作業1,312,727元、113年漁業工程管理系统維護計畫資訊服務895,581元、海域放流法規教育及權責人員教育訓練761,905元、沿近海漁民收聽行為面訪調查委託114,000元、清風化漁品格及海洋教育營95,238元、漁業政策行銷計畫426,667元、N-WH計畫專案管理委託技術服務2,385,275元、臺灣沿近海軟骨魚資料蒐集2,380,953元、海能離岸風電計畫695,237元、海洋永續推廣專案1,908,421元。
勞務收入	217,940,000	260,430,850	42,490,850	19.50%	
委辦計畫收入	109,340,000	100,832,746	-8,507,254	-7.78%	
補助計畫收入	108,600,000	159,598,104	50,998,104	46.96%	決算所列20項補助計畫實際數額如下： 臺灣沿近海帶魚漁業資源研究及管理適用生物參考點評估959,000元、鯖鮪漁業資源研究及管理適用生物參考點評估250,000元、電子觀察員技術發展躍升計畫600,000元、智慧漁港進出港自動辨識系統1,800,000元、輔導遠洋漁業青年聯誼會培力計畫600,000元、里海漁青暨巡守隊推動計畫5,000,000元、籠具漁業管理政策規劃與漁場分布現況調查1,200,000元、海域輻射安全重點洄游魚類取樣作業計畫4,620,000元、卸魚聲明書來源資料整合與應用7,500,000元、臺灣永續漁業水產品推動計畫7,090,000元、水生外來入侵種移除計畫3,000,000元、沿近海漁業永續發展-種苗放流(含台電配合款)26,203,104元、協助漁船漁具實名制及流失通報計畫7,000,000元、提升船員權益及優化外籍船員服務平台網站2,100,000元、鯖鮪漁業魚種選別自動化可行性評估1,000,000元、公益幸福餐食補助申請計畫35,000,000元、農村送暖協助措施-食材暖暖包計畫9,000,000元、臺灣沿近海及遠洋漁業受損影響評估計畫76,000元、平價幸福餐盒計畫45,800,000元、臺灣沿近海水產品行銷推廣計畫800,000元。
受贈收入	8,000,000	17,177,708	9,177,708	114.72%	民間捐贈款實際受贈收入較預計增加。
業務外收入	441,000	927,817	486,817	110.39%	利率變動，故利息增加。
財務收入	441,000	927,817	486,817	110.39%	
利息收入	441,000	927,817	486,817	110.39%	
其他業務外收入	0	0	0	-	
合 計	226,381,000	278,536,375	52,155,375	23.04%	

財團法人臺灣海洋保育與漁業永續基金會
支出明細表
中華民國 113 年度

單位：新臺幣元

科 目	本年度預算數 (1)	本年度決算數 (2)	比較增(減-)		說 明
			金額 (3)=(2)-(1)	% (4)=(3)/(1)*100	
業務支出	226,381,000	281,127,486	54,746,486	24.18%	
勞務成本	217,940,000	260,430,850	42,490,850	19.50%	
委辦計畫	109,340,000	100,832,746	-8,507,254	-7.78%	決算所列16項委辦計畫實際數額如下： 建置沿近海漁業智能管理作業環境及大數據查報匯集分析60,792,220元、沿近海漁船海上作業查緝23,738,722元、臺灣海域輻射調查計畫-海生物採樣案460,952元、海鼎離岸風電-漁業溝通輔助計畫571,429元、112年漁業工程管理系統維護計畫資訊服務1,739,294元、魚苗放流生態宣導推廣計畫2,554,125元、漁港船舶管理平台優化作業1,312,727元、113年漁業工程管理系統維護計畫資訊服務895,581元、海域放流法規教育及權責人員教育訓練761,905元、沿近海漁民收聽行為面訪調查委託114,000元、清風化漁品格及海洋教育營95,238元、漁業政策行銷計畫426,667元、N-WH計畫專案管理委託技術服務2,385,275元、臺灣沿近海軟骨魚資料蒐集2,380,953元、海能離岸風電計畫695,237元、海洋永續推廣專案1,908,421元。
人事費	103,433,000	86,666,487	-16,766,513	-16.21%	
業務費	5,907,000	14,166,259	8,259,259	139.82%	
 補助計畫	 108,600,000	 159,598,104	 50,998,104	 46.96%	 決算所列20項補助計畫實際數額如下： 臺灣沿近海帶魚漁業資源研究及管理適用生物參考點評估959,000元、鯖鯔漁業資源研究及管理適用生物參考點評估250,000元、電子觀察員技術發展躍升計畫600,000元、智慧漁港進出港自動辨識系統1,800,000元、輔導遠洋漁業青年聯誼會培力計畫600,000元、里海漁青暨巡守隊推動計畫5,000,000元、龍具漁業管理政策規劃與漁場分布現況調查1,200,000元、海域輻射安全重點洄游魚類取樣作業計畫4,620,000元、卸魚聲明書來源資料整合與應用7,500,000元、臺灣永續漁業水產品推動計畫7,090,000元、水生外來入侵種移除計畫3,000,000元、沿近海漁業永續發展-種苗放流(含台電配合款)26,203,104元、協助漁船漁具實名制及流失通報計畫7,000,000元、提升船員權益及優化外籍船員服務平台網站2,100,000元、鯖鯔漁業魚種選別自動化可行性評估1,000,000元、公益幸福餐食補助申請計畫35,000,000元、農村送暖協助措施-食材暖暖包計畫9,000,000元、臺灣沿近海及遠洋漁業受損影響評估計畫76,000元、平價幸福餐盒計畫45,800,000元、臺灣沿近海水產品行銷推廣計畫800,000元。
人事費	9,240,000	13,365,547	4,125,547	44.65%	
業務費	99,360,000	146,232,557	46,872,557	47.17%	
 管理費用	 8,441,000	 20,696,636	 12,255,636	 145.19%	
人事費	0	2,667,702	2,667,702	-	1. 辦理本會會務工作及章程所定各項任務相關工作、永續海鮮推廣與生態魚苗放流計畫必要支出、行政業務雜項費用及員工工資遣費等相關費用。
業務費	8,441,000	18,028,934	9,587,934	113.59%	2. 事務推廣費預算數320,000元，決算數0元。
合 計	226,381,000	281,127,486	54,746,486	24.18%	

財團法人臺灣海洋保育與漁業永續基金會
基金數額增減變動表
中華民國 113 年度

單位：新臺幣元

捐 助 者	創立時原始捐助基金金額	本年度期初基金金額 (1)	本年度基金增(減-)金額 (2)	本年度期末基金金額 (3)=(1)+(2)	捐助基金比率%		說明
					創立時原始捐助基金金額占其總額比率	本年度期末基金金額占其總額比率	
政府捐助：							
行政院農業委員會(現改制為農業部)	20,000,000	56,400,000	0	56,400,000	87.72%	90.60%	
整併財團法人台灣漁業及海洋技術顧問社 原始捐助人名單如下：							
中國農村復興聯合委員會		300,000	0	300,000	0.00%	0.48%	
海洋漁業開發處		300,000	0	300,000	0.00%	0.48%	
台灣省漁業局							
(現併入農業部漁業署)		50,000	0	50,000	0.00%	0.08%	
臺灣土地銀行							
(現更名為臺灣土地銀行股份有限公司)		200,000	0	200,000	0.00%	0.32%	
台灣省合作金庫							
(現更名為合作金庫商業銀行股份有限公司)		200,000	0	200,000	0.00%	0.32%	
中國石油(股)公司							
(現更名為台灣中油股份有限公司)		100,000	0	100,000	0.00%	0.16%	
台灣糖業(股)公司		50,000	0	50,000	0.00%	0.08%	
中國農民銀行							
(現併入合作金庫商業銀行股份有限公司)		50,000	0	50,000	0.00%	0.08%	
台灣地區漁業發展基金管理運用委員會		300,000	0	300,000	0.00%	0.48%	
財團法人中興工程顧問社		200,000	0	200,000	0.00%	0.32%	
政府捐助小計	20,000,000	58,150,000	0	58,150,000	87.72%	93.41%	
民間捐助：							
其他團體機構：							
中華民國全國漁會	200,000	200,000	0	200,000	0.88%	0.32%	
彰化區漁會	1,000,000	1,000,000	0	1,000,000	4.39%	1.61%	
林園區漁會	300,000	300,000	0	300,000	1.32%	0.48%	
臺中區漁會	200,000	200,000	0	200,000	0.88%	0.32%	
東港區漁會	200,000	200,000	0	200,000	0.88%	0.32%	
新港區漁會	200,000	200,000	0	200,000	0.88%	0.32%	
雲林區漁會	200,000	200,000	0	200,000	0.88%	0.32%	
基隆區漁會	100,000	100,000	0	100,000	0.44%	0.16%	
新北市瑞芳區漁會	100,000	100,000	0	100,000	0.44%	0.16%	
新北市貢寮區漁會	100,000	100,000	0	100,000	0.44%	0.16%	
花蓮區漁會	100,000	100,000	0	100,000	0.44%	0.16%	
台灣海龍王愛地球協會	100,000	100,000	0	100,000	0.44%	0.16%	
整併財團法人台灣漁業及海洋技術顧問社 原始捐助人名單如下：							
台灣省漁會							
(現變更為中華民國全國漁會)		200,000	0	200,000		0.32%	
基隆市漁會							
(現更名為基隆區漁會)		100,000	0	100,000		0.16%	
基隆市漁輪商業同業公會		100,000	0	100,000		0.16%	
東港區漁會		100,000	0	100,000		0.16%	
澎湖區漁會		50,000	0	50,000		0.08%	
高雄市漁會							
(現更名為高雄區漁會)		50,000	0	50,000		0.08%	
豐國水產(股)公司		50,000	0	50,000		0.08%	
三友漁業(股)公司		50,000	0	50,000		0.08%	
台灣區鯖魚類輸出業同業公會							
(現更名為為台灣區遠洋鯖延繩釣漁船魚類 輸出業同業公會)		50,000	0	50,000		0.08%	
國華海洋(股)公司		100,000	0	100,000		0.16%	
龍順漁業(股)公司		50,000	0	50,000		0.08%	
銘泰股份有限公司		300,000	0	300,000		0.48%	
高雄漁輪商業公會		50,000	0	50,000		0.08%	
台灣省水產學會							
(現更名為台灣水產學會)		50,000	0	50,000		0.08%	
民間捐助小計	2,800,000	4,100,000	0	4,100,000	12.28%	6.59%	
合 計	22,800,000	62,250,000	0	62,250,000	100.00%	100.00%	

本頁空白

參考表

財團法人臺灣海洋保育與漁業永續基金會
員工人數彙計表
中華民國 113 年度

單位：人

職 類 (稱)	本年度預算數 (1)	本年度決算數 (2)	比較增(減-) (3)=(2)-(1)	說 明
執行長	1	1	0	本會置執行長1人，由董事長提名，經董事會通過後聘任之。執行長秉承董事會之決議及董事長之命，綜理本會一切業務，並監督所屬人員。
組長	5	5	0	秘書組、資源管理組、海洋永續組、創新企劃組及專業技術組各列組長1名，綜理各組工作之規劃、執行、監督及管理安排等。(5人薪資由「卸魚聲明書來源資料整合與應用」、「沿近海漁船海上作業查緝」、「沿近海漁業永續發展-種苗放流」、「提升船員權益及優化外籍船員服務平台網站」、「里海漁青暨巡守隊推動」計畫中支應。)
專員	5	4	-1	秘書組、資源管理組、海洋永續組及創新企劃組各列1人。(4人薪資由「卸魚聲明書來源資料整合與應用」、「臺灣永續漁業水產品推動」、「公益幸福餐食補助申請」、「建置沿近海漁業智能管理作業環境及大數據查報匯集分析」計畫中支應。)
組員	15	10	-5	秘書組1人、資源管理組5人，海洋永續組2人、創新企劃組業務組2人。(10人薪資由「臺灣沿近海帶魚漁業資源研究及管理適用生物參考點評估」、「平價幸福餐盒計畫」、「臺灣永續漁業水產品推動」、「協助漁船漁具實名制及流失通報」、「公益幸福餐食補助申請」計畫中支應。)
辦事員	13	8	-5	秘書組5人、資源管理組2人、專業技術組1人。(8人薪資由「智慧漁港進出港自動辨識系統」、「協助漁船漁具實名制及流失通報」、「平價幸福餐盒計畫」、「建置沿近海漁業智能管理作業環境及大數據查報匯集分析」、「沿近海漁船海上作業查緝」計畫中支應。)
專案及計畫助理	121	109	-12	承辦計畫助理109人。(薪資由「沿近海漁船海上作業查緝」、「建置沿近海漁業智能管理作業環境及大數據查報匯集分析」、「漁業工程管理系统維護」計畫中支應。)
合 計	160	137	-23	

財團法人臺灣海洋保育與漁業永續基金會

用人費用彙計表

中華民國 113 年度

單位：新臺幣元

科目名稱 職額(稱)	本年度預算數						本年度決算數						比較增(減-) (3)=(2)-(1)	說明						
	薪資	超時工 作報酬	津貼	獎金	退休金、卹 償金及資遣 費	分攤保險費	福利費	其他	合計 (1)	薪資	超時工作報酬	津貼			獎金	退休金、卹 償金及資遣 費	分攤保險費	福利費	其他	合計 (2)
執行長	1,011,000		312,000	165,000	83,000	111,000			1,682,000	1,000,800	68,865	374,400	171,900	83,160	114,288			1,813,413	131,413	因本會未聘滿專員、組員及辦事員，較預算數編列減少11名。
組長	3,946,000		624,000	571,000	278,000	460,000			5,879,000	3,972,676	386,680	648,000	579,000	302,040	479,700			6,368,096	489,096	
專員	3,374,000			422,000	203,000	399,000			4,398,000	3,204,475	367,164		396,140	175,104	329,424			4,472,307	74,307	
組員	8,124,000			1,016,000	501,000	1,086,000			10,727,000	6,796,741	339,543		825,420	393,264	829,116			9,184,084	-1,542,916	另實際聘用查帳員及沿岸海觀察員名額未達全年預算員額(有缺職人員)
辦事員	6,091,000			761,000	381,000	851,000			8,084,000	3,991,291	264,750		415,812	169,080	473,028			5,313,961	-2,770,039	
專案助理	6,960,000			870,000	436,000	974,000			9,240,000	4,280,498	98,875		237,025	276,696	604,008			5,497,102	-3,742,898	
專案人員	54,916,000			6,864,000	3,412,000	7,471,000			72,663,000	49,228,251	1,795,767		5,349,084	6,518,135	7,159,536			70,050,773	-2,612,227	，故2項人事費用較預算數減少。
合計	84,422,000		936,000	10,669,000	5,294,000	11,352,000			112,673,000	72,474,732	3,321,644	1,022,400	7,974,381	7,917,479	9,989,100			102,699,736	-9,973,264	

主辦會計：白佳勤



首長：黃昭欽

