

財團法人臺灣海洋保育與漁業永續基金會

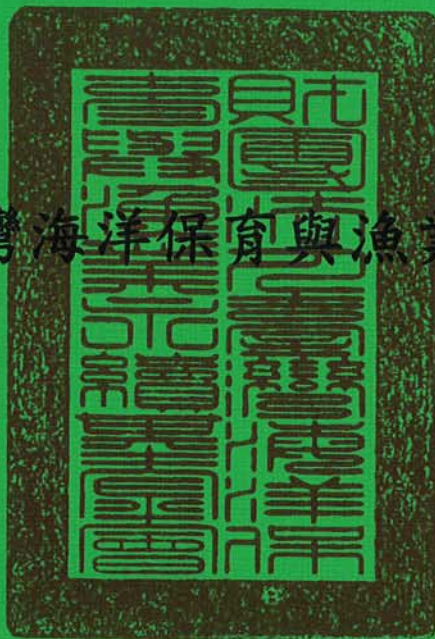

中華民國 112 年度決算書

(112 年 1 月 1 日至 112 年 12 月 31 日)

財團法人臺灣海洋保育與漁業永續基金會編

財團法人臺灣海洋保育與漁業永續基金會

目 次

總說明

壹、財團法人概況..... 1

一、設立依據..... 1

二、設立目的..... 1

三、組織概況..... 2-4

貳、年度各項工作計畫或方針之執行結果..... 5-13

參、決算概要..... 14-15

一、收支營運實況..... 144

二、現金流量實況..... 144

三、淨值變動實況..... 15

四、資產負債實況..... 155

主要表

收支營運決算表..... 17

現金流量決算表..... 188

淨值變動表..... 19

資產負債表..... 20

明細表

收入明細表..... 21

支出明細表..... 22

固定資產投資明細表..... 23

基金數額增減變動表..... 24

參考表

員工人數彙計表..... 25

用人費用彙計表..... 26

媒體政策及業務宣導費彙計表..... 26

總說明

財團法人臺灣海洋保育與漁業永續基金會

總說明

中華民國 112 年度

壹、財團法人概況

一、設立依據

財團法人臺灣海洋保育與漁業永續基金會（以下稱本會）依據財團法人法，由農業部(原行政院農業委員會)漁業署籌備設立，經農業部(原行政院農業委員會) 107 年 10 月 18 日農漁字第 1070727060 號函核准設立；並於臺灣臺北地方法院 107 年 10 月 23 日證財字第 17 號，登記簿第 134 冊第 9 頁第 3204 號登記。

二、設立目的

本會以配合政府政策，保育及健全海洋生態系，保護臺灣海洋環境，辦理漁業技術、漁業經營、海洋事務等規劃、設計、技術指導，落實聯合國糧農組織於一九九五年通過之責任漁業行為規範精神，合理利用海洋資源，並促進漁業永續利用為設立目的。依本會章程規定，本會之業務範圍及項目如下：

- (一) 推動臺灣生物多樣性之保育及復育，辦理海洋及全流域、地球環境生態調查等研究、規劃及評估，協助輔導成立巡守隊，保護地球及海洋環境。
- (二) 辦理漁業技術及經營，或受委託從事漁港、海域相關開發事務等計畫對漁業影響之研究調查、規劃、設計、評估及技術指導等。
- (三) 協助研析沿近海漁獲數據資料，評估沿近海海洋生態、漁業資源狀況及可允許最適容許捕撈量，推動建立漁獲可追溯性機制，並協助執行沿近海漁船監控管理措施，設立永續海鮮標章制度，以提升臺灣沿近海漁業永續發展之資源管理、合理利用及增裕。
- (四) 協助漁港、漁場、海域相關之空間資源永續利用調查、規劃、建設、經營、管理及維護等事項。
- (五) 協助漁業統計調查、漁業或漁村（家）經濟調查及相關設施調查等漁

業相關統計調查事項。

- (六) 協助栽培漁業、漁村再生及海域觀光休憩暨休閒娛樂等之規劃評估、建設、發展、人力培訓等相關業務。
- (七) 辦理海洋環境保護、海洋及全流域生態保育、食魚文化、海洋文化、負責任漁業意識、友善動物觀念之教育訓練、推廣。
- (八) 辦理食農教育，並深化擴展食漁教育，結合農糧、畜牧、漁業及農漁村，推廣地產地消、均衡飲食、珍惜食物減少浪費之消費觀念及習慣，推行健康、符合生態永續之飲食生活，並協助國民穩定取得糧食。
- (九) 促進兩岸漁業資源養護合作，協助政府處理兩岸漁業及勞務交流事務，並保障、提升漁船船員權益與福祉。
- (十) 辦理水產品生產環境、加工提升推動及衛生管理評鑑事務。
- (十一) 水產養殖之繁養殖技術指導、養殖事業研究調查、評估規劃與示範經營。
- (十二) 其他符合本會設立目的之相關公益性海洋保育、地球環境保護、食農教育、沿近海漁業及海洋事務、漁業生產事業投資等業務。

三、組織概況

本會設董事會管理之，置董事十一至十三人組成之，其中一人為董事長，由董事互選之，綜理董事會事務，對外代表本會；置副董事長一人，由董事互選之，協助董事長處理會務；本會董事均為無給職。董事會職權如下：

- (一) 經費之籌措及財產之管理及運用。
- (二) 董事之改選及解任。
- (三) 董事長之推選及解任。
- (四) 內部組織之訂定及管理。
- (五) 工作計畫之研訂及推動。
- (六) 年度預算及決算之審定。
- (七) 捐助章程變更之擬議。
- (八) 不動產處分或設定負擔之擬議。
- (九) 合併之擬議。
- (十) 其他重要事項之擬議或決議。

本會設監察人會，置監察人五人，監察本會會務、業務、財務等一切事務之執行。得互選其中一人為常務監察人，常務監察人應列席董事會；本會監察人均為無給職。

本會置執行長一人，襄助處理董事會事務並綜理會務，由董事長提名，經董事會同意後聘任之，解任時亦同。執行長之職責如下：

- (一) 執行董事會之決議。
- (二) 聘僱與解聘所屬職員。
- (三) 指揮、監督所屬職員推行業務。
- (四) 訓練、考核、獎勵所屬職員。
- (五) 提報董事會審議之事項。
- (六) 其他依職權應辦事項。

本會之業務得分組辦理之，並建立人事、會計、內部控制及稽核制度，提經董事會通過後報主管機關核定，各組置組長一人，由執行長提名經董事長核可後聘免之，並陳報董事會核備。置職員若干人，由執行長聘免，報請董事長核備，承執行長及組長之命，分別辦理業務、人事、文書、會計等有關事宜。

本會之組織編制如下圖：

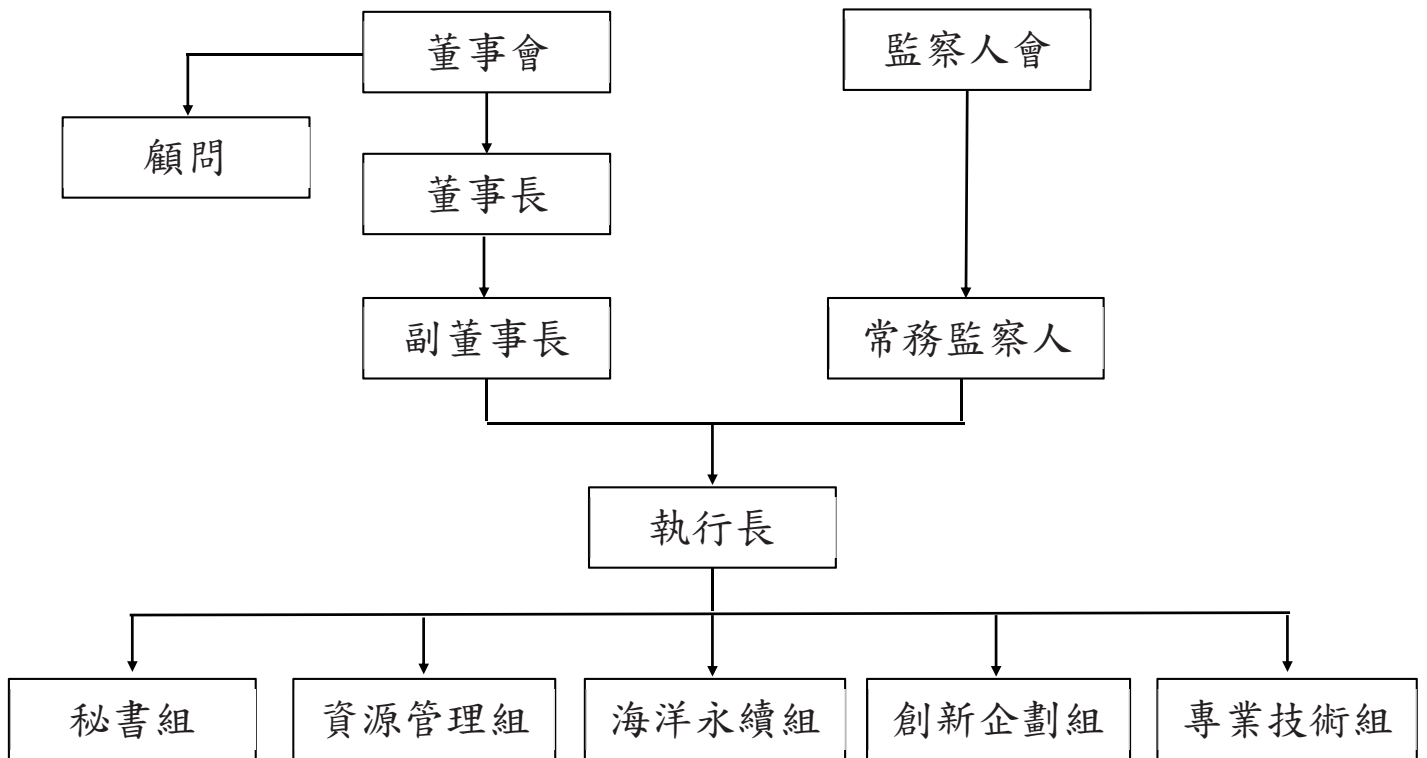

貳、年度各項工作計畫或方針之執行結果

本會 112 年度各項工作計畫或方針之執行成果：

工作計畫名稱	工作項目及實施內容	辦理情形
沿近海漁民收聽行為面訪問卷調查委託	辦理臺南市、高雄市、屏東縣 15 處漁港收聽訪談 1,200 份。	已完成臺南市、高雄市、屏東縣 15 處漁港收聽調查。
輔導遠洋漁業青年聯誼會培力計畫	1、舉辦 4 場座談會或研討會。 2、舉辦 1 場會員大會。 3、辦理國內異業交流參訪活動 1 場。	1、完成 4 場座談會。 2、完成 1 場會員大會。 3、完成國內異業交流參訪活動 1 場。
里海漁青暨巡守隊推動計畫	1、辦理沿近海漁業青年聯誼會成立。 2、辦理漁業青年聯誼會籌備說明會、籌備會議及成立大會。 3、辦理漁業青年聯誼會成員參展設攤 1 場。 4、辦理富山里海巡守隊、彰化縣伸港海洋巡守隊、王功海洋巡守隊、基隆市望海巷潮境海田巡守隊等 4 處巡守隊人員巡護工作規劃等行政庶務。 5、辦理 4 場巡守隊互訪行程。 6、辦理漁業青年聯誼會會員漁機具設備補助。 7、辦理里海巡守隊現況發展諮詢會議 4 場。	1、完成沿近海漁業青年聯誼會成立。 2、完成漁業青年聯誼會籌備說明會及籌備會議，並辦理成立大會。 3、完成補助漁業青年聯誼會成員參展設攤 1 場。 4、完成富山里海巡守隊、彰化縣伸港海洋巡守隊、王功海洋巡守隊、基隆市望海巷潮境海田巡守隊等 4 處巡守隊人員巡護工作規劃等行政庶務。 5、完成 4 場巡守隊互訪行程。 6、完成漁業青年聯誼會會員漁機具設備補助。 7、完成里海巡守隊現況發展諮詢會議 4 場。
漁船資訊系統優化工作	1、辦理漁船資訊之匯入、新增及揭露內容呈現規劃調整。 2、辦理漁船資訊系統管理端及查詢端功能擴充及優化。	1、完成漁船資訊之匯入、新增及揭露內容呈現規劃調整。 2、完成漁船資訊系統管理端及查詢端功能擴充及優化。
提升船員權益及優化外籍船員服務	1、辦理漁船勞動法令、職業衛生安全及漁港岸上設施推廣相關宣導活動 20 場。 2、外籍船員互動服務平台網站後台系統建置申訴案件管理功能。	1、完成漁船勞動法令、職業衛生安全及漁港岸上設施推廣相關宣導活動 20 場。 2、完成外籍船員互動服務平台網站後台系統建置申訴案件管理功能。 3、完成拍攝製作外籍船員互動服務平台使用宣導影片 1 部。

工作計畫名稱	工作項目及實施內容	辦理情形
平台網站	3、 拍攝製作外籍船員互動服務平台使用宣導影片 1 部。 4、 外籍船員互動服務平台網站更新及維護工作。 5、 協助調查 5 處漁港周邊岸上設施。	4、 完成外籍船員互動服務平台網站更新及維護工作。 5、 完成調查 5 處漁港周邊岸上設施。
漁港船舶管理平台優化作業	1、 建置漁港船舶管理資訊系統。 2、 建置非漁船船舶進入第一類漁港停泊申請平台。 3、 台灣漁港資訊網站維護與更新。	1、 漁港船舶管理資訊系統建置中。 2、 非漁船船舶進入第一類漁港停泊申請平台建置中。 3、 已完成台灣 220 處漁港資訊網站維護與更新。
全臺垂釣點位相關資料與樣本蒐集	1、 垂釣回報筆數 10,000 筆。 2、 採樣 1,000 筆。 3、 臺灣常見海釣資源食魚教育圖說電子版 1 份。	1、 完成垂釣回報筆數 10,000 筆。 2、 完成採樣 1,000 筆。 3、 完成臺灣常見海釣資源食魚教育圖說電子版 1 份。
建置沿近海漁業智能管理作業環境及大數據查報匯集分析	1、 辦理全台 50 處以上港口人員派駐。 2、 辦理港口查報員及漁船監控技術員招聘工作。 3、 辦理港口駐點、資料調查及蒐集有效之港口漁獲資料；建立各駐點各漁業別主要優勢漁獲魚種資料。 4、 辦理 1 場次大型歸詢會議。	1、 完成 60 處港口人員派駐。 2、 完成聘僱港口查報員及漁船監控技術員。 3、 完成港口查報資料蒐集及建立優勢魚種資料。 4、 完成辦理 1 場次大型歸詢會議。
沿近海漁船海上作業查緝	1、 協助辦理招聘檢核員及沿近海觀察員。 2、 完成執行鯖鱈、珊瑚、飛魚卵、鎖管棒受網、蟬蟹、白帶魚一支釣、鯖延繩釣、鬼頭刀延繩釣等特定漁業漁船科學觀察共計 180 航次以上。其中，鯖延繩釣漁業者須達 20 航次以上；鬼頭刀延繩釣漁業者須達 10 航次以上。 3、 完成海上漁業檢查 100 航次以上，其執法成果中包含目檢及登檢組數合計 150 組。 4、 辦理 1 場次大型歸詢會議。	1、 完成聘僱檢核員及沿近海觀察員。 2、 完成漁船海上科學觀察 193 航次。其中鯖延繩釣漁業 40 航次；鬼頭刀延繩釣漁業 13 航次。 3、 完成海上漁業檢查 221 航次，目檢及登檢組數合計 548 組。 4、 完成辦理 1 場次大型歸詢會議。
臺灣海域輻射調查計畫-海生	1、 辦理臺灣周邊海域(北部、中部、南部及東部)常態及季節性魚種調查。	1、 已符合計畫要求完成採樣，並增加馬祖海域樣本，均已完成驗收。 2、 完成蒐集 139 件樣本。

工作計畫名稱	工作項目及實施內容	辦理情形
物採樣勞務採購案	2、辦理水生物樣本採集作業，預計採集 120 件樣本。	
農林漁牧升級進步巡迴座談	1、依各地區漁業特性及漁業團體分別規劃出「沿近海漁業」、「養殖漁業」、「遠洋漁業」及「漁業青年」等主題。 2、至全台辦理 30 場次座談會。	1、各地區漁業特性及漁業團體細分為「沿近海漁業」、「養殖漁業」、「遠洋漁業」、「螃蟹漁業」、「鎖管棒受網漁業」、「魷魚漁業」、「娛樂漁業漁船」及「漁業青年」等主題。 2、共辦理 32 場次座談會。
111 年漁業工程管理系统維護計畫	1、FES 現有系統維護、除錯、改善。 2、系統教育訓練。 3、駐點人員聘任。 4、串接農業計畫管理系统、公共工程委員會資料。	1、完成 FES 現有系統維護、除錯及改善。 2、完成 1 場教育訓練。 3、完成 2 名駐點人員聘任。 4、完成農業計畫管理系统資料串接。
漁船(筏)AIS 補助及出港開機規定宣導	1、針對 500 艘，總噸位 20 以上之漁船(筏)及總噸位未滿 20 已受漁業署補助裝設 AIS 之漁船(筏)宣導，自 112 年 10 月 1 日起，出港時需開啟 AIS，並於出港後保持 AIS 正常運作之相關規定。 2、針對 200 艘，未裝設 AIS 之漁船(筏)可分為船上有穩定電源或艙間，對能裝設固定式 AIS 的漁船(筏)，宣導補助裝設符合規定之固定式 AIS；對船上沒有穩定電源或艙間之漁船(筏)，宣導補助裝設符合規定之攜帶式 AIS。	1、完成 541 艘次，針對總噸位 20 以上之漁船筏及總噸位未滿 20 已受漁業署補助裝設 AIS 之漁船(筏)宣導出港時需開啟 AIS 之相關規定。 2、完成 539 艘次，未裝設 AIS 之漁船(筏)，宣導補助裝設符合規定之固定式 AIS 或攜帶式 AIS。
臺灣沿近海帶魚漁業資源研究及管理適用生物參考點評估	1、辦理帶魚樣本採樣 600 公斤。 2、辦理帶魚工作小組工作討論會議。	1、完成帶魚樣本採集 608.3 公斤。 2、完成 6 場次工作討論會議。
鯖(鮭)漁業資源研究及管理適用生	辦理藍圓鯖及日本竹筴魚樣本採樣作業。	完成藍圓鯖樣本採樣及日本竹筴魚樣本採樣。

工作計畫名稱	工作項目及實施內容	辦理情形
物參考點評估		
電子觀察員技術發展躍升計畫	安排海上實際硬體及軟體測試，辦理系統設計相關人員船員訓練，以利登船實驗。	已完成 2 艘漁船電子觀察員設備裝設，以實際測試結果針對不符合規劃預期的測試資料改善、修正，確保軟硬體系統穩定性。
智慧漁港進出港自動辨識系統	1、漁港三維圖資建置。 2、漁船影像標定辨識系統影像收集。	1、完成基隆市八斗子、高雄市前鎮漁港，漁港空拍影像拍攝之三維圖資建置。 2、完成基隆市八斗子、高雄市前鎮漁港，高畫質快速球型攝影機建置，蒐集漁船進出港影像。
籠具漁業管理政策規劃與漁場分布現況調查	1、採集螃蟹(鏽斑蟊、紅星梭子蟹、遠海梭子蟹及善泳蟊)樣本，並調查作業漁船作業情形、作業天數、漁獲組成等詳細資訊。 2、針對螃蟹(鏽斑蟊、紅星梭子蟹、遠海梭子蟹及善泳蟊)樣本，隨機抽樣量測。 3、協助針對 112 年 7 月 31 日 0 時至下午 23 時 59 分進港之漁船(筏)辦理價購活體抱卵母蟹，並依相關法規進行放流，以利資源永續利用。	1、完成 941 件(136 公斤)之螃蟹樣本採集及調查作業漁船詳細作業資訊等。 2、完成 1,902 件樣本隨機抽樣量測及調查作業漁船詳細作業資訊等。 3、完成於新北市野柳漁港、富基漁港及澎湖縣馬公第三漁港活體抱卵母蟹價購，總計購入鏽斑蟊 1,661 隻、紅星梭子蟹 124 隻、善泳蟊 2 隻，前述所購入 1,787 隻螃蟹於 112 年 8 月 1 日全數依相關法規完成放流作業。
海域輻射安全重點洄游魚類取樣作業計畫	1、調查臺灣周邊海域(北部、中部、南部及東部)常態性物種及季節性物種。 2、完成臺灣海域 240 件生物氚檢測樣本取樣及 2,760 件銻檢測樣本取樣。 3、蒐集採樣漁獲物種作業漁船之漁獲組成及 VDR 漁業活動資料。 4、將漁獲樣本檢測結果結合漁船作業資訊，建置「臺灣沿近海主要漁獲魚種輻射物質含量監測資料庫」。 5、辦理 4 場次工作小組會議，滾動式檢視採樣物種及後續資料庫建置情形。	1、完成臺灣周邊常態及季節性物種調查。 2、採集 3,030 件樣本，其中 249 件生物氚檢測樣本及 2,771 件銻檢測樣本，採樣魚種數達 442 種。 3、所有採樣漁船已完成作業資訊及漁獲資料調查。 4、所有樣本檢測結果及相關漁船作業資訊均已上傳至資料庫中。 5、完成 4 場次工作小組會議。
卸魚聲明書來源資料	1、卸魚聲明書申報 WebApp 擴充。 2、卸魚聲明書管理系統擴充。	1、配合鯖鮪漁業配額制政策，調整 WebApp 相關功能與介面。

工作計畫名稱	工作項目及實施內容	辦理情形
整合與應用	3、卸魚聲明書勾稽系統擴充。 4、舉辦卸魚聲明書優良模範生表揚活動。 5、舉辦卸魚聲明書宣導說明會及服務站，辦理卸魚聲明書相關法規及申報方式宣導。	2、卸魚聲明書管理系統新增鯖鮪漁業漁船配額量設定功能，供漁政機關設定使用。 3、卸魚聲明書管理系統調整卸魚聲明書查詢結果匯出檔格式，方便漁政管理機關統計。新增船籍資料匯入功能及催繳資料檔案新增漁業人欄位。 4、112年1月7日於漁業署舉辦「111年度全國最佳卸魚申報表揚頒獎典禮」，全國共65艘漁船獲評「楷模漁船」。 5、於33處區漁會辦理327場說明會與每週辦理服務站，共計輔導人數5,533人次。
協助漁船漁具實名制及流失通報計畫	1、完成2,500艘刺網漁船客製化刺網實名制標示帶。 2、規劃獎勵150艘沿近海漁業漁具標示作業活動。 3、輔導及協助3,000位沿近海漁業漁船主(長)使用漁具流失通報系統。 4、完成50場次刺網漁具標示及流失通報相關規定宣導會。 5、完成50場次其它漁業漁具標示及流失通報宣導會。 6、完成20場次刺網實名制實地查核與訪視。 7、維護漁具流失通報系統。 8、符合電波發射規範之電子漁網具之原型改進及陸上實驗。	1、完成2,814艘刺網漁船客製化刺網實名制標示帶。 2、完成150艘沿近海漁業漁船漁具標示獎勵活動(42艘網具類漁船、35艘籠具類漁船、73艘延繩釣類漁船)。 3、累計輔導及協助8,878位沿近海漁業漁船主(長)使用漁具流失通報系統。 4、完成242場次刺網漁具標示及流失通報相關規定宣導會。 5、完成90場次其它漁業漁具標示及流失通報宣導會。 6、完成21場次刺網實名制實地查核與訪視。 7、維護漁具流失通報系統(自本計畫執行以來漁具流失累計通報95筆，112年度通報26筆)。 8、符合電波發射規範之電子漁網具之原型改進及陸上實驗2次、海岸實驗2次、海上實驗2次。
寶石珊瑚傳統漁區探勘計畫	執行珊瑚漁船寶石珊瑚傳統漁區探勘40航次。	完成14航次傳統漁場探勘，資料已送漁業署轉專家學者分析研究，後續26航次未執行。
112年漁業工程管理系统維護計畫	1、系統優化。 2、系統維護。	1、完成系統優化。 2、完成系統維護。
海洋永續善循環專案	1、印刷並推廣《臺灣海鮮選擇指南》。 2、舉辦魚苗生態放流活動。 3、放流魚苗效益分析。 4、舉辦淨灘活動。	1、印刷《臺灣海鮮選擇指南》第六版共2萬份，並於各推廣活動及指定地點發放。 2、完成辦理魚苗生態放流活動共2場：112年4月13日新竹南寮漁港放流嘉鱸5萬尾及黃錫鯛8萬尾；5月22日台中麗水漁港放流嘉鱸7萬尾及黃錫鯛1萬尾。 3、完成黃錫鯛魚苗放流效益分析報告乙份。

工作計畫名稱	工作項目及實施內容	辦理情形
		4、完成辦理 112 年 4 月 22 日新竹南寮漁港淨灘活動。
水生外來入侵種移除計畫	1、 移除大理石紋螯蝦、美國螯蝦、澳洲螯蝦、琵琶鼠魚、小盾鱧、泰國線鱧。 2、 辦理外來入侵種移除教育活動。 3、 成立友善水族棧。 4、 優化外來入侵種移除活動網頁。 5、 舉辦水生外來入侵種移除志工隊培訓。	1、 完成移除水生外來入侵種 60,304 隻。 2、 辦理外來入侵種移除教育活動 31 場。 3、 設計友善水族棧相關圖徽及文宣，共 47 家水族業者響應。 4、 完成優化外來入侵種移除活動網頁。 5、 舉辦水生外來入侵種移除志工隊培訓 5 場。
海洋永續推廣專案	1、 群益投信專案。 2、 參與金車綠實力園遊會。	1、 完成永續海鮮教育課程 5 場、營養午餐加入永續海鮮 1 次、永續海鮮師資培訓 2 場、群益投信專屬回饋講座 1 場。 2、 完成辦理 112 年 6 月 3 日金車綠實力園遊會擺攤，向民眾推廣永續海鮮及海洋之心生態標章，共計 442 位民眾參與解說活動。
魚苗放流生態宣導推廣計畫	1、 舉辦生態放流觀念推廣。 2、 舉辦現場放流活動。 3、 辦理放流海域之棲地調查。 4、 製作成果影片。	1、 於高雄市新港國小、高雄市維新國小、台中市龍泉國小、台中市龍港國小、新北市興福國小、苗栗縣文苑國小、苗栗縣新埔國小、苗栗縣通霄國小、彰化縣漢寶國小、彰化縣鹿港國小及桃園市永安國小舉辦生態放流觀念推廣課程共 11 場。 2、 於高雄市永新漁港、台中市麗水漁港、新北市林口頂寮沙灘、苗栗縣通霄漁港、彰化縣福寶生態園區及桃園市永安漁港舉辦現場放流活動共 6 場。 3、 辦理高雄市永新漁港附近海域之棲地調查。 4、 完成台電魚苗放流生態宣導推廣計畫成果影片 1 支。
白帶魚加工及凍儲獎勵作業計畫	1、 辦理白帶魚加工及凍儲獎勵作業審查會議。 2、 協助廠商申請辦理白帶魚加工及凍儲獎勵作業。 3、 辦理執行計畫人員培訓課程。	1、 完成辦理白帶魚加工及凍儲獎勵作業審查會議 9 場次，修訂《112 年白帶魚加工及凍儲獎勵計畫獎勵申請流程》，辦理廠商申請文件、抽檢結果審查。 2、 完成 4 間廠商申請辦理 111 年度第二階段白帶魚加工及凍儲獎勵作業，4 件皆成功撥付獎勵金。完成 3 間廠商申請辦理 112 年度白帶魚加工及凍儲獎勵作業，3 件皆成功撥付獎勵金。 3、 完成辦理 5 場執行計畫人員培訓課程。
臺灣永續漁業水產品	1、 翻譯及研究採集漁業類型的永續海鮮標章驗證之相關重要文件。	1、 完成翻譯 ASC-MSC 海藻認證標準。 2、 完成專家諮詢會議 2 場次。 3、 完成專家諮詢會議 3 場次。

工作計畫名稱	工作項目及實施內容	辦理情形
推動計畫	2、辦理採集漁業之漁業驗證制度專家諮詢會議。 3、辦理定置漁業之漁業驗證制度專家諮詢會議。 4、辦理推廣漁業驗證策略專家諮詢會議。 5、辦理海鮮調理包之產銷監管鏈驗證專家諮詢會議。 6、辦理產銷監管鏈驗證未來收費之可行性專家諮詢會議。 7、辦理經銷商加入愛海店家推廣計畫之可行性專家諮詢會議。 8、辦理國內外支持友善生產生態標章推動組織之合作。 9、辦理查證稽核人員培訓課程。 10、辦理標章輔導說明會。 11、組成友善船隊。 12、辦理友善船隊漁船查證。 13、辦理已獲證之友善船隊漁船稽核。 14、辦理友善船隊培力課程。 15、輔導友善船隊改善水產品品質。 16、辦理未獲產銷監管鏈驗證之加工廠拜訪。 17、辦理加工廠之產銷監管鏈驗證查證。 18、辦理已獲產銷監管鏈驗證之加工廠稽核。 19、輔導已獲證之加工廠改善水產品品質。 20、拜訪拓展「愛海店家」。 21、參與臺灣國際海洋暨漁業產業展。 22、辦理愛海店家之產銷監管鏈驗證。 23、輔導使用進口鯖魚烹製販售便當或套餐之餐飲業改用或增用獲證的台灣鯖魚片。 24、辦理生產地漁港體驗活動。 25、辦理永續漁業講座。	4、完成專家諮詢會議 12 場次。 5、完成專家諮詢會議 3 場次。 6、完成專家諮詢會議 1 場次。 7、完成專家諮詢會議 2 場次。 8、完成國內外支持友善生產生態標章推動組織之合作 15 場次。 9、完成查證稽核人員培訓課程 10 班次。 10、完成標章輔導說明會 7 場次，共 57 人次。 11、組成友善船隊 2 隊。 12、完成友善船隊漁船查證，共查證 38 艘船。 13、完成已獲證之友善船隊漁船稽核，共稽核 20 艘船。 14、完成友善船隊培力課程 5 班次。 15、完成輔導友善船隊改善水產品品質共 5 場次。 16、完成未獲證之加工廠拜訪共 6 家。 17、完成加工廠之產銷監管鏈驗證查證共 6 家。 18、完成已獲證之加工廠稽核共 2 家。 19、完成輔導已獲證之加工廠改善水產品品質共 22 場次，並優化 6 件產品。 20、完成 302 次拜訪拓展「愛海店家」。 21、參與臺灣國際海洋暨漁業產業展 1 場次。 22、完成 30 家愛海店家之產銷監管鏈驗證。 23、完成輔導 5 家使用進口鯖魚烹製販售便當或套餐之餐飲業改用或增用獲證的台灣鯖魚片。 24、完成 10 場生產地漁港體驗活動。 25、完成 80 場永續漁業講座。

工作計畫名稱	工作項目及實施內容	辦理情形
沿近海漁業永續發展-種苗放流(含台電配合款)	<ol style="list-style-type: none"> 1、辦理種苗放流。 2、辦理建立放流種苗基因資料庫及檢測。 3、辦理種苗放流效益評估。 4、辦理放流法規宣導說明會。 5、辦理權責人員教育訓練。 6、辦理教育訓練教材製作。 7、辦理教育訓練用影片製作。 8、辦理維護水產動物海域放流申請網站。 9、辦理「世界海洋日」種苗放流活動。 10、辦理民眾參與式種苗放流活動。 11、辦理沿近海漁業資源與漁場復育。 	<ol style="list-style-type: none"> 1、於臺灣沿海 14 縣市放流文蛤、小眼花簾蛤、九孔、紫海膽、草蝦、斑節蝦、錦繡龍蝦、黑副雀鯛、摩鹿加雀鯛、瓜子鱾、布氏鰺鯪、黃錫鯛、黃鰭鯛、斑石鯛、日本鰻、四絲馬鮫、尖翅燕魚、嘉鱻、川紋笛鯛之 19 種中低生態位階及野外族群漸少之海洋生物共 2,376 萬 8,853 尾(粒)。 2、完成嘉鱻、尖翅燕魚、布氏鰺鯪、四絲馬鮫、黃錫鯛、黃鰭鯛、草蝦、川紋笛鯛、瓜子鱾、鮫魚、黑新刻齒雀鯛、斑石鯛以及小眼花簾蛤等 35 批次放流種苗基因資料庫建置與更新，亦針對黃錫鯛、嘉鱻及四絲馬鮫共 19 批次野外捕撈漁獲樣本進行基因資料庫建置與更新。 3、完成四絲馬鮫、黃錫鯛及嘉鱻之三種物種放流效益評估。 4、完成放流法規宣導說明會 10 場次。 5、完成海域放流權責人員課程 12 場次共 513 人次。 6、完成海域放流權責人員課程教材 1 套。 7、完成海域放流權責人員課程教育訓練影片 1 部。 8、完成更新水產動物海域放流申請網站。 9、於 112 年 6 月 8 日完成「世界海洋日」種苗放流活動，共計 324 人參加。 10、完成民眾參與式種苗放流活動 21 場次。 11、配合台電完成 6 個地點的種苗放流活動。
食魚教育計畫	<ol style="list-style-type: none"> 1、辦理海漁食堂課程。 2、辦理食魚旅行課程。 	<ol style="list-style-type: none"> 1、完成海漁食堂課程 52 場次共 2,281 人次。 2、完成食魚旅行課程 2 場次共 60 人次。
鯖(鰹)漁業魚種選別自動化可行性評估	<ol style="list-style-type: none"> 1、蒐集現今台灣各漁業魚種選別自動化應用資料，進行分析及討論。 2、彙整相關資料，提出發展鯖鰹魚種選別自動化技術可行性評估。 3、鯖鰹魚種選別自動化技術測試及修正。 	<ol style="list-style-type: none"> 1、完成目前台灣各漁業魚種選別自動化應用資料之蒐集及分析。 2、完成發展鯖鰹魚種選別自動化技術可行性評估，其結果實屬可行。 3、完成鯖鰹魚種選別自動化技術測試及修正。已獲取總計 1,008 張原始樣本數據，計有花腹鯖 145 張、白腹鯖 330 張、日本竹筴魚 354 張、紅尾圓鰹 14 張、藍圓鰹 165 張。
國產優質蛋白質農產品-食農教育講座計畫	<ol style="list-style-type: none"> 1、辦理食農教育講座。 2、辦理食農教育「蛋白質產地小旅行」。 	<ol style="list-style-type: none"> 1、完成食農教育講座 102 場次共 4,531 人次。 2、完成食農教育「蛋白質產地小旅行」5 場次共 151 人次。

工作計畫名稱	工作項目及實施內容	辦理情形
公益幸福餐食補助申請計畫	1、發放公益幸福餐食。 2、辦理計畫人員培訓課程。 3、辦理專家諮詢會議。 4、辦理公益幸福餐食申請單位查證。	1、完成發放 104 萬 5,522 份公益幸福餐食。 2、完成 10 場計畫人員培訓課程。 3、完成 10 場專家諮詢會議。 4、完成 150 場公益幸福餐食申請單位查證。
農村送暖協助措施-食材暖暖包計畫	1、辦理食農教育講座。 2、發放及推廣食材暖暖包。 3、農村送暖措施成效報告及幸福食材網維運。	1、完成 27 場食農教育講座，共 580 人次參與。 2、發放及推廣 7,133 份食材暖暖包。 3、完成農村送暖措施成效報告乙份及幸福食材網維運。
推動臺灣西海岸永續漁業共識營	辦理「推動臺灣西海岸永續漁業共識營」。	於 112 年 8 月 31 日完成辦理共識營 1 場次。
「N-WH 計畫」專案管理委託技術服務	1、主要負責規劃設計階段之顧問諮詢，協助提供計畫區附近漁業活動相關資訊。 2、協助提供本建設計畫推動與漁業產生競合時之顧問諮詢。	1、自本計畫啟動後，已提供業主數十次之相關諮詢。 2、針對本計畫衍生之相關漁業問題提供多次具體建議。
海鼎離岸風電-漁業溝通輔助計畫	1、辦理陪同拜會相關機構與參加會議。 2、彰化地區漁業及離岸風電開發現況概述。 3、試算其風場之漁業補償回饋方案。	1、透過實體、電話等方式多次和漁會聯繫，協助海鼎公司與彰化區漁會溝通。 2、完成彰化地區漁產值、產量、船筏數及漁撈作業情形等資訊。 3、完成海鼎公司需求試算其風場之補償評估。
通霄第二期更新改建計畫海底輸氣管線工程影響漁業利益	1、建立因本計畫施工影響漁業利益之各項補救方案。 2、擬具本計畫影響漁業利益補償回饋協議書稿。	1、完成補償回饋方案及適法性分析。 2、完成補償回饋協議書稿。

參、決算概要

一、收支營運實況：

- (一) 本年度勞務收入決算數 306,615,924 元，較預算數 163,900,000 元，增加 142,715,924 元，約 87.07%，主要係承辦漁業署、民間機構等各項計畫收入增加所致。
- (二) 本年度受贈收入決算數 7,121,146 元，較預算數 8,000,000 元，減少 878,854 元，約 10.99%，主要係民間捐贈款實際受贈收入較預計減少所致。
- (三) 本年度財務收入決算數 794,151 元，較預算數 441,000 元，增加 353,151 元，約 80.08%，主要係利率調升，利息收入增加所致。
- (四) 本年度其他業務外收入決算數 50,000 元，較預算數 0 元，增加 50,000 元，主要係獲獎獎金收入所致。
- (五) 本年度勞務成本決算數 306,615,924 元，較預算數 163,900,000 元，增加 142,715,924 元，約 87.07%，主要係承辦漁業署、民間機構等各項計畫增加，致勞務成本相對增加所致。
- (六) 本年度管理費用決算數 7,812,472 元，較預算數 8,441,000 元，減少 628,528 元，約 7.45%，主要係辦理本會會務工作及章程所定各項任務相關工作等管理費用摺節經費所致。
- (七) 本年度所得稅費用決算數 0 元，較預算數 0 元，無增減。
- (八) 以上總收支相抵後，計賸餘 152,825 元，較預算數 0 元，增加 152,825 元，主要係承辦民間捐贈款結餘所致。

二、現金流量實況：

- (一) 業務活動之淨現金流出 769,586 元，較預算數 1,813,000 元，減少 1,043,414 元，主要係應付款項減少所致。
- (二) 投資活動之現金流出 131,600 元，較預算數 655,000 元，減少 523,400 元，主要係減少不動產、廠房及設備所致。
- (三) 現金及約當現金淨減 901,186 元，係期末現金 105,554,922 元，較期初現金 106,456,108 元減少之數。

三、淨值變動實況：

本年度期初淨值 120,617,515 元，本期賸餘 152,825 元，期末淨值為 120,770,340 元。

四、資產負債實況：

- (一) 本年度資產決算數 136,724,319 元，較上年度決算數 137,775,064 元，減少 1,050,745 元，約 0.76%，主要係流動資產減少所致。
- (二) 本年度負債決算數 15,953,979 元，較上年度負債決算數 17,157,549 元，減少 1,203,570 元，約 7.01%，主要係流動負債減少所致。
- (三) 本年度淨值決算數 120,770,340 元，較上年度決算數 120,617,515 元，增加 152,825 元，約 0.13%，主要係累積賸餘增加所致。

主要表

財團法人臺灣海洋保育與漁業永續基金會
收支營運決算表
中華民國 112 年度

單位：新臺幣元

上年度決算數	科目	本年度預算數 (1)	本年度決算數 (2)	比較增(減-)	
				金額 (3)=(2)-(1)	% (4)=(3)/(1)* 100
	收入				
223,634,440	業務收入	171,900,000	313,737,070	141,837,070	82.51%
209,166,968	勞務收入	163,900,000	306,615,924	142,715,924	87.07%
14,467,472	受贈收入	8,000,000	7,121,146	-878,854	-10.99%
371,972	業務外收入	441,000	844,151	403,151	91.42%
371,972	財務收入	441,000	794,151	353,151	80.08%
0	其他業務外收入	0	50,000	50,000	-
224,006,412	收入合計	172,341,000	314,581,221	142,240,221	82.53%
	支出				
222,993,896	業務支出	172,341,000	314,428,396	142,087,396	82.45%
208,699,618	勞務成本	163,900,000	306,615,924	142,715,924	87.07%
14,294,278	管理費用	8,441,000	7,812,472	-628,528	-7.45%
0	其他業務支出	0	0	0	-
222,993,896	支出合計	172,341,000	314,428,396	142,087,396	82.45%
1,012,516	稅前餘絀(-)	0	152,825	152,825	-
93,470	所得稅費用	0	0	0	-
919,046	本期賸餘(短絀-)	0	152,825	152,825	-

財團法人臺灣海洋保育與漁業永續基金會
現金流量決算表
中華民國 112 年度

單位：新臺幣元

項 目	本年度預算數 (1)	本年度決算數 (2)	比較增(減-)	
			金額 (3)=(2)-(1)	% (4)=(3)/(1)*100
業務活動之現金流量				
稅前賸餘(短絀)	0	152,825	152,825	-
利息股利之調整	-441,000	-794,151	-353,151	80.08%
利息收入	-441,000	-794,151	-353,151	80.08%
利息支出	0	0	0	-
未計利息股利之稅前賸餘(短絀)	-441,000	-641,326	-200,326	45.43%
調整非現金項目	-1,813,000	-848,119	964,881	-53.22%
折舊費用	563,000	442,706	-120,294	-21.37%
應收帳款減少(增加)	-3,246,000	-78,272	3,167,728	-97.59%
預付款項減少(增加)	0	50,017	50,017	-
其他資產減少(增加)	-130,000	-59,000	71,000	-54.62%
應付款項增加(減少)	1,000,000	-1,210,876	-2,210,876	-221.09%
其他流動負債增加(減少)	0	74,300	74,300	-
預收款項增加(減少)	0	-66,994	-66,994	-
未計利息股利之現金流入(流出)	-2,254,000	-1,489,445	764,555	-33.92%
收取利息	441,000	794,151	353,151	80.08%
支付所得稅	0	-74,292	-74,292	-
業務活動之淨現金流入(流出)	-1,813,000	-769,586	1,043,414	-57.55%
投資活動之現金流量				
增加不動產、廠房及設備	-655,000	-131,600	523,400	-79.91%
增加無形資產及其他資產	0	0	0	-
投資活動之現金流入(流出)	-655,000	-131,600	523,400	-79.91%
籌資活動之淨現金流量				
增加基金及公積	0	0	0	-
其他籌資活動之現金流入	0	0	0	-
籌資活動之淨現金流入(流出)	0	0	0	-
現金及約當現金之淨減	-2,468,000	-901,186	1,566,814	-63.49%
期初現金及約當現金	110,606,000	106,456,108	-4,149,892	-3.75%
期末現金及約當現金	108,138,000	105,554,922	-2,583,078	-2.39%

財團法人臺灣海洋保育與漁業永續基金會
淨值變動表
中華民國 112 年度

單位：新臺幣元

科 目	本年度期初餘額	本年度		本年度期末餘額	說明
		增加	減少		
基金					
創立基金	25,850,000	0	0	25,850,000	
捐贈基金	36,400,000	0	0	36,400,000	
累積餘絀(-)					
累積賸餘	58,367,515	152,825	0	58,520,340	本會餘絀152,825元。
合 計	120,617,515	152,825	0	120,770,340	

財團法人臺灣海洋保育與漁業永續基金會

資產負債表

中華民國 112 年 12 月 31 日

單位：新臺幣元

科目	本年度決算數 (1)	上年度決算數 (2)	比較增(減-)	
			金額 (3)=(1)-(2)	% (4)=(3)/(2)*100
<u>資 產</u>				
流動資產	127,594,093	128,392,732	-798,639	-0.62%
現金	105,554,922	106,456,108	-901,186	-0.85%
應收款項	21,908,264	21,829,992	78,272	0.36%
當期所得稅資產	74,292	0	74,292	-
預付款項	56,615	106,632	-50,017	-46.91%
其他流動資產	0	0	0	-
不動產、廠房及設備	8,683,134	8,994,240	-311,106	-3.46%
土地及建物	9,519,795	9,519,795	0	0
減：累積折舊-土地及建物	-1,567,941	-1,486,043	-81,898	5.51%
交通及運輸設備	131,600	0	131,600	-
減：累積折舊-土地及建物	-24,676	0	-24,676	-
什項設備	1,998,246	1,998,246	0	0
減：累積折舊-什項設備	-1,373,890	-1,037,758	-336,132	32.39%
其他資產	447,092	388,092	59,000	15.20%
什項資產	447,092	388,092	59,000	15.20%
<u>資產合計</u>	<u>136,724,319</u>	<u>137,775,064</u>	<u>-1,050,745</u>	<u>-0.76%</u>
<u>負 債</u>				
流動負債	15,953,979	17,157,549	-1,203,570	-7.01%
預收款項	0	66,994	-66,994	-100.00%
應付款項	15,879,679	17,090,555	-1,210,876	-7.09%
其他流動負債	74,300	0	74,300	-
<u>負債合計</u>	<u>15,953,979</u>	<u>17,157,549</u>	<u>-1,203,570</u>	<u>-7.01%</u>
<u>淨 值</u>				
基金	62,250,000	62,250,000	0	0
創立基金	25,850,000	25,850,000	0	0
捐贈基金	36,400,000	36,400,000	0	0
累積餘絀(-)	58,520,340	58,367,515	152,825	0.26%
累積賸餘	58,520,340	58,367,515	152,825	0.26%
<u>淨值合計</u>	<u>120,770,340</u>	<u>120,617,515</u>	<u>152,825</u>	<u>0.13%</u>
負債及淨值合計	136,724,319	137,775,064	-1,050,745	-0.76%

明細表

財團法人臺灣海洋保育與漁業永續基金會

收入明細表

中華民國 112 年度

單位：新臺幣元

科 目	本年度預算數 (1)	本年度決算數 (2)	比較增(減-)		說 明
			金額 (3)=(2)-(1)	% (4)=(3)/(1)*100	
業務收入	171,900,000	313,737,070	141,837,070	82.51%	
勞務收入	163,900,000	306,615,924	142,715,924	87.07%	
委辦計畫收入	111,600,000	105,813,589	-5,786,411	-5.18%	決算所列16項委辦計畫實際數額如下： 建置沿近海漁業智能管理作業環境及大數據查報匯集分析60,591,353元、沿近海漁船海上作業查緝25,936,104元、臺灣海域輻射調查計畫-海生物採樣案460,952元、海鼎離岸風電-漁業溝通輔助計畫1,333,333元、農林漁牧升級進步巡迴座談1,419,047元、111年漁業工程管理系統維護計畫資訊服務717,850元、沿近海漁民收聽行為面訪問券調查委託114,000元、海洋永續善循環專案2,342,857元、魚苗放流生態宣導推廣計畫2,850,000元、漁船筏AIS補助及出港開機規定宣導285,714元、漁港船舶管理平台優化作業2,722,435元、「N-WH計畫」專案管理委託技術服務938,690元、全臺垂釣點位相關資料與樣本蒐集1,949,524元、112年漁業工程管理系統維護計畫資訊服務925,238元、通宵第二期更新改建計畫海底輸氣管線工程影響漁業利益2,905,000元、海洋永續推廣專案321,492元。
補助計畫收入	52,300,000	200,802,335	148,502,335	283.94%	決算所列23項補助計畫實際數額如下： 臺灣沿近海帶魚漁業資源研究及管理適用生物參考點評估959,000元、鯖鱈漁業資源研究及管理適用生物參考點評估150,000元、電子觀察員技術發展躍升計畫800,000元、智慧漁港進出港自動辨識系統3,000,000元、輔導遠洋漁業青年聯誼會培力計畫400,000元、里海漁青暨巡守隊推動計畫4,000,000元、籠具漁業管理政策規劃與漁場分布現況調查800,000元、漁船資訊系統優化工作300,000元、海域輻射安全重點洄游魚類取樣作業計畫4,628,000元、白帶魚加工及凍儲獎勵作業計畫33,000,000元、卸魚聲明書來源資料整合與應用7,300,000元、臺灣永續漁業水產品推動計畫5,500,000元、水生外來入侵種移除計畫4,000,000元、沿近海漁業永續發展-種苗放流(含台電配合款)31,777,335元、食魚教育計畫400,000元、協助漁船漁具實名制及流失通報計畫2,888,000元、提升船員權益及優化外籍船員服務平台網站1,200,000元、寶石珊瑚傳統漁區探勘計畫500,000元、鯖鱈漁業魚種選別自動化可行性評估1,000,000元、國產優質蛋白質農產品-食農教育講座計畫900,000元、公益幸福餐食補助申請計畫90,000,000元、農村送暖協助措施-食材暖暖包計畫7,000,000元、推動臺灣西海岸永續漁業共識營300,000元。
受贈收入	8,000,000	7,121,146	-878,854	-10.99%	捐款減少。
業務外收入	441,000	844,151	403,151	91.42%	
財務收入	441,000	794,151	353,151	80.08%	利率變動，故利息增加。
其他業務外收入	0	50,000	50,000	-	獲獎獎金收入。
合 計	172,341,000	314,581,221	142,240,221	82.53%	

財團法人臺灣海洋保育與漁業永續基金會

支出明細表

中華民國 112 年度

單位：新臺幣元

科目	本年度預算數 (1)	本年度決算數 (2)	比較增(減-)		說明
			金額 (3)=(2)-(1)	% (4)=(3)/(1)*100	
業務支出	172,341,000	314,428,396	142,087,396	82.45%	
勞務成本	163,900,000	306,615,924	142,715,924	87.07%	
委辦計畫	111,600,000	105,813,589	-5,786,411	-5.18%	決算所列16項委辦計畫實際數額如下： 建置沿近海漁業智能管理作業環境及大數據查報匯集分析60,591,353元、沿近海漁船海上作業查緝25,936,104元、臺灣海域輻射調查計畫-海生物採樣案460,952元、海鼎離岸風電-漁業溝通輔助計畫1,333,333元、農林漁牧升級進步巡迴座談1,419,047元、111年漁業工程管理系統維護計畫資訊服務717,850元、沿近海漁民收聽行為面訪問券調查委託114,000元、海洋永續善循環專案2,342,857元、魚苗放流生態宣導推廣計畫2,850,000元、漁船AIS補助及出港開機規定宣導285,714元、漁港船舶管理平台優化作業2,722,435元、「N-WH計畫」專案管理委託技術服務938,690元、全臺垂釣點位相關資料與樣本蒐集1,949,524元、112年漁業工程管理系統維護計畫資訊服務925,238元、通宵第二期更新改建計畫海底輸氣管線工程影響漁業利益2,905,000元、海洋永續推廣專案321,492元。
人事費	107,602,000	89,104,442	-18,497,558	-17.19%	
業務費	3,998,000	16,709,147	12,711,147	317.94%	
補助計畫	52,300,000	200,802,335	148,502,335	283.94%	
人事費	7,897,000	12,994,290	5,097,290	64.55%	決算所列23項補助計畫實際數額如下： 臺灣沿近海帶魚漁業資源研究及管理適用生物參考點評估959,000元、鯖鮪漁業資源研究及管理適用生物參考點評估150,000元、電子觀察員技術發展躍升計畫800,000元、智慧漁港進出港自動辨識系統3,000,000元、輔導遠洋漁業青年聯誼會培力計畫400,000元、里海漁青暨巡守隊推動計畫4,000,000元、籠具漁業管理政策規劃與漁場分布現況調查800,000元、漁船資訊系統優化工作300,000元、海域輻射安全重點洄游魚類取樣作業計畫4,628,000元、白帶魚加工及凍儲獎勵作業計畫33,000,000元、卸魚聲明書來源資料整合與應用7,300,000元、臺灣永續漁業水產品推動計畫5,500,000元、水生外來入侵種移除計畫4,000,000元、沿近海漁業永續發展-種苗放流(含台電配合款)31,777,335元、食魚教育計畫400,000元、協助漁船漁具實名制及流失通報計畫2,888,000元、提升船員權益及優化外籍船員服務平台網站1,200,000元、寶石珊瑚傳統漁區探勘計畫500,000元、鯖鮪漁業魚種選別自動化可行性評估1,000,000元、國產優質蛋白質農產品-食農教育講座計畫900,000元、公益幸福餐食補助申請計畫90,000,000元、農村送暖協助措施-食材暖暖包計畫7,000,000元、推動臺灣西海岸永續漁業共識營300,000元。
業務費	44,403,000	187,808,045	143,405,045	322.96%	
管理費用	8,441,000	7,812,472	-628,528	-7.45%	辦理本會會務工作及章程所定各項任務相關工作、永續海鮮推廣與生態魚苗放流計畫必要支出、行政業務雜項費用等相關費用。
業務費	8,441,000	7,812,472	-628,528	-7.45%	
合計	172,341,000	314,428,396	142,087,396	82.45%	

財團法人臺灣海洋保育與漁業永續基金會

固定資產投資明細表

中華民國 112 年度

單位：新臺幣元

項 目	本 年 度 預 算 數 (1)	本 年 度 決 算 數 (2)	比 較 增 (減 -)		說 明
			金 額 (3)=(2)-(1)	% (4)=(3)/(1)*100	
不動產、廠房及設備	655,000	131,600	-523,400	-79.91%	
交通及運輸設備	160,000	131,600	-28,400	-17.75%	購置機車執行計畫查訪 (光陽MC00M700)。
什項設備	495,000	0	-495,000	-100.00%	原預計購置辦公電腦及冰 箱因業務調整未購置。
合 計	655,000	131,600	-523,400	-79.91%	

財團法人臺灣海洋保育與漁業永續基金會

基金數額增減變動表

中華民國 112 年度

單位：新臺幣元

捐 助 者	創立時原始 捐助基金金	本年度期初 基金金額 (1)	本年度基金增 (減-)金額 (2)	本年度期末 基金金額 (3)=(1)+(2)	捐助基金比率%	
					創立時原始捐 助基金金額占 其總額比率	本年度期末基金 金額占其總額比 率
政府捐助：						
行政院農業委員會(現改制為農業部) 整併財團法人台灣漁業及海洋技術顧問社 原始捐助人名單如下：	20,000,000	56,400,000	0	56,400,000	87.72%	90.60%
中國農村復興聯合委員會		300,000	0	300,000	0.00%	0.48%
海洋漁業開發處		300,000	0	300,000	0.00%	0.48%
台灣省漁業局 (現併入農業部漁業署)		50,000	0	50,000	0.00%	0.08%
臺灣土地銀行 (現更名為臺灣土地銀行股份有限公司)		200,000	0	200,000	0.00%	0.32%
台灣省合作金庫 (現更名為合作金庫商業銀行股份有限公司)		200,000	0	200,000	0.00%	0.32%
中國石油(股)公司 (現更名為台灣中油股份有限公司)		100,000	0	100,000	0.00%	0.16%
台灣糖業(股)公司		50,000	0	50,000	0.00%	0.08%
中國農民銀行 (現併入合作金庫商業銀行股份有限公司)		50,000	0	50,000	0.00%	0.08%
台灣地區漁業發展基金管理運用委員會		300,000	0	300,000	0.00%	0.48%
財團法人中興工程顧問社		200,000	0	200,000	0.00%	0.32%
政府捐助小計	20,000,000	58,150,000	0	58,150,000	87.72%	93.41%
民間捐助：						
其他團體機構：						
中華民國全國漁會	200,000	200,000	0	200,000	0.88%	0.32%
彰化區漁會	1,000,000	1,000,000	0	1,000,000	4.39%	1.61%
林園區漁會	300,000	300,000	0	300,000	1.32%	0.48%
臺中區漁會	200,000	200,000	0	200,000	0.88%	0.32%
東港區漁會	200,000	200,000	0	200,000	0.88%	0.32%
新港區漁會	200,000	200,000	0	200,000	0.88%	0.32%
雲林區漁會	200,000	200,000	0	200,000	0.88%	0.32%
基隆區漁會	100,000	100,000	0	100,000	0.44%	0.16%
新北市瑞芳區漁會	100,000	100,000	0	100,000	0.44%	0.16%
新北市貢寮區漁會	100,000	100,000	0	100,000	0.44%	0.16%
花蓮區漁會	100,000	100,000	0	100,000	0.44%	0.16%
台灣海龍王愛地球協會	100,000	100,000	0	100,000	0.44%	0.16%
整併財團法人台灣漁業及海洋技術顧問社 原始捐助人名單如下：						
台灣省漁會 (現變更為中華民國全國漁會)		200,000	0	200,000		0.32%
基隆市漁會 (現更名為基隆區漁會)		100,000	0	100,000		0.16%
基隆市漁輪商業同業公會		100,000	0	100,000		0.16%
東港區漁會		100,000	0	100,000		0.16%
澎湖區漁會		50,000	0	50,000		0.08%
高雄市漁會 (現更名為高雄區漁會)		50,000	0	50,000		0.08%
豐國水產(股)公司		50,000	0	50,000		0.08%
三友漁業(股)公司		50,000	0	50,000		0.08%
台灣區鮪魚類輸出業同業公會 (現更名為為台灣區遠洋鮪延繩釣漁船魚類 輸出業同業公會)		50,000	0	50,000		0.08%
國華海洋(股)公司		100,000	0	100,000		0.16%
龍順漁業(股)公司		50,000	0	50,000		0.08%
銘泰股份有限公司		300,000	0	300,000		0.48%
高雄漁輪商業公會		50,000	0	50,000		0.08%
台灣省水產學會 (現更名為台灣水產學會)		50,000	0	50,000		0.08%
民間捐助小計	2,800,000	4,100,000	0	4,100,000	12.28%	6.59%
合 計	22,800,000	62,250,000	0	62,250,000	100.00%	100.00%

參考表

財團法人臺灣海洋保育與漁業永續基金會

員工人數彙計表

中華民國 112 年度

單位：人

職類(稱)	本年度預算數 (1)	本年度決算數 (2)	比較增(減-) (3)=(2)-(1)	說明
執行長	1	1	0	本會置執行長1人，由董事長提名，經董事會通過後聘任之。執行長秉承董事會之決議及董事長之命，綜理本會一切業務，並監督所屬人員。
組長	5	5	0	秘書組、資源管理組、海洋永續組、創新企劃組及專業技術組各列組長1名，綜理各組工作之規劃、執行、監督及管理安排等。(5人薪資由「卸魚聲明書來源資料整合與應用」、「電子觀察員技術發展躍升」、「沿近海漁業永續發展-種苗放流」、「提升船員權益及優化外籍船員服務平台網站」、「里海漁青暨巡守隊推動」計畫中支應。)
專員	5	3	-2	秘書組、資源管理組及創新企劃組各列1人。(3人薪資由「卸魚聲明書來源資料整合與應用」、「臺灣永續漁業水產品推動」、「建置沿近海漁業智能管理作業環境及大數據查報匯集分析」計畫中支應。)
組員	15	11	-4	秘書組1人、資源管理組5人，海洋永續組2人、創新企劃組業務組3人。(11人薪資由「臺灣沿近海帶魚漁業資源研究及管理適用生物參考點評估」、「臺灣永續漁業水產品推動」、「白帶魚加工及凍儲獎勵作業」、「協助漁船漁具實名制及流失通報」、「公益幸福餐食補助申請」計畫中支應。)
辦事員	10	9	-1	秘書組5人、資源管理組2人、創新企劃組業務組1人、專業技術組1人。(9人薪資由「智慧漁港進出港自動辨識系統」、「白帶魚加工及凍儲獎勵作業」、「卸魚聲明書來源資料整合與應用」、「公益幸福餐食補助申請」、「建置沿近海漁業智能管理作業環境及大數據查報匯集分析」計畫中支應。)
專案及計畫助理	137	123	-14	承辦計畫助理123人。(薪資由「沿近海漁船海上作業查緝」、「建置沿近海漁業智能管理作業環境及大數據查報匯集分析」、「漁業工程管理系统維護」計畫中支應。)
合計	173	152	-21	

財團法人臺灣海洋保育與漁業永續基金會

用人費用彙計表

中華民國 112 年度

單位：新臺幣元

科目名稱 職類(稱)	本年度預算數							本年度決算數							比較增(減-) (3)=(2)-(1)	說明			
	薪資	超時工 作報酬	津貼	獎金	退休金、卸 償金及資遣 費	分攤保險費	福利費	其他	合計 (1)	薪資	超時工 作報酬	津貼	獎金	退休金、卸 償金及資遣 費			分攤保險費	福利費	其他
執行長	986,000		312,000	162,000	79,000	111,000		1,650,000	985,920	52,430	312,000	162,240	79,272	111,480				1,703,342	53,342
組長	3,902,000		624,000	566,000	278,000	455,000		5,825,000	3,888,000	164,088	624,000	564,000	222,984	459,216				5,922,288	97,288
專員	2,051,000			256,000	125,000	238,000		2,670,000	1,969,136	50,966	0	253,032	123,120	222,996				2,619,250	-50,750
組員	7,158,000			895,000	439,000	895,000		9,387,000	6,959,424	69,475	0	869,928	426,960	854,580				9,180,367	-206,633
辦事員	1,626,000			203,000	100,000	213,000		2,142,000	1,488,182	66,975	0	191,024	186,024	309,636				2,241,851	99,851
專案助理	5,977,000			747,000	373,000	800,000		7,897,000	4,797,536	44,275	0	417,896	346,576	281,904				5,888,187	-2,008,813
專業人員	65,278,000			8,160,000	3,977,000	8,513,000		85,928,000	52,946,147	3,780,478	0	5,388,429	4,346,006	8,072,387				74,543,447	-11,384,553
合計	86,978,000		936,000	10,989,000	5,371,000	11,225,000		115,499,000	73,034,355	4,228,687	936,000	7,856,549	5,730,942	10,312,199				102,098,732	-13,400,268

財團法人臺灣海洋保育與漁業永續基金會
 媒體政策及業務宣導費彙計表
 中華民國 112 年度

單位：新臺幣元

項 目	本年度預算 數 (1)	本年度決算 數 (2)	比較增(減) (3)=(2)-(1)	說 明
業務支出	520,000	314,814	-205,186	
勞務成本	400,000	0	-400,000	
補助計畫費用	400,000	0	-400,000	
媒體政策及業務宣導費	400,000	0	-400,000	原預計執行影片宣導，因計畫調整未辦理。
管理費用	120,000	314,814	194,814	
業務費	120,000	314,814	194,814	
媒體政策及業務宣導費	120,000	314,814	194,814	本會刊登正確魚苗放流及台灣永續海鮮運動推廣網路宣導，較預計數增加。
總 計	520,000	311,814	-205,186	

主辦會計：白佳勤



首長：陳添壽



財團法人臺灣海洋保育與漁業永續基金會

監察人監察報告書

查本會 112 年度工作報告書及決算書（含收支營運決算表、現金流量決算表、淨值變動表、資產負債表及收支明細表等財務報表）等資料，業依本會捐助及組織章程規定，經董事會通過並由本監察人查核完竣，尚無不合，爰依財團法人法第 25 條及第 55 條規定，備具報告書，敬請 鑒察

監察人：莊子家

中華民國 113 年 3 月 29 日

財團法人臺灣海洋保育與漁業永續基金會

監察人監察報告書

查本會 112 年度工作報告書及決算書（含收支營運決算表、現金流量決算表、淨值變動表、資產負債表及收支明細表等財務報表）等資料，業依本會捐助及組織章程規定，經董事會通過並由本監察人查核完竣，尚無不合，爰依財團法人法第 25 條及第 55 條規定，備具報告書，敬請 鑒察

監察人：劉家禎

中華民國 113 年 3 月 29 日

財團法人臺灣海洋保育與漁業永續基金會

監察人監察報告書

查本會 112 年度工作報告書及決算書（含收支營運決算表、現金流量決算表、淨值變動表、資產負債表及收支明細表等財務報表）等資料，業依本會捐助及組織章程規定，經董事會通過並由本監察人查核完竣，尚無不合，爰依財團法人法第 25 條及第 55 條規定，備具報告書，敬請 鑒察

監察人：林瓊麗

中 華 民 國 1 1 3 年 3 月 2 9 日

財團法人臺灣海洋保育與漁業永續基金會

監察人監察報告書

查本會 112 年度工作報告書及決算書（含收支營運決算表、現金流量決算表、淨值變動表、資產負債表及收支明細表等財務報表）等資料，業依本會捐助及組織章程規定，經董事會通過並由本監察人查核完竣，尚無不合，爰依財團法人法第 25 條及第 55 條規定，備具報告書，敬請 鑒察

監察人：林蔭澹

中華民國 113 年 3 月 29 日

財團法人臺灣海洋保育與漁業永續基金會

監察人監察報告書

查本會 112 年度工作報告書及決算書（含收支營運決算表、現金流量決算表、淨值變動表、資產負債表及收支明細表等財務報表）等資料，業依本會捐助及組織章程規定，經董事會通過並由本監察人查核完竣，尚無不合，爰依財團法人法第 25 條及第 55 條規定，備具報告書，敬請 鑒察

監察人：陳俊銘

中 華 民 國 1 1 3 年 3 月 2 9 日